泰東日報

創刊 光緒三十四年十一月三日 明治四十一年十一月三日

發行人柳町督一 編輯人李永游 印刷人李福紹
社址 大連市飛彈町六十七番地
電話 編輯局二四五二四 販賣部二八〇九一 二八〇九二 廣告部二八〇九三

價	目
本埠	零售每份五分 每月壹元三角
外埠	每月壹元四角五分 半年八元四角 全年十六元六角 郵費在內
廣告	每行(五號字十三字)一日刊費壹元二角、指定特別地位加倍 長期另議

內蒙軍事大進展
赤色路線已完全截斷
此於國際防共意義重大

(天津五日本報專電)日本察哈爾作戰軍、不日即將察哈爾及山西省北部佔領當即入於綏遠城下、實行肉搏、與親日防共復興蒙古民族之蒙古青年協力、勇猛前進、由商都出發之李守信軍、將陶林佔據後、德王軍又突破沙漠地帶向西南進軍、幼年學校學生隊終於長驅佔領百靈廟、以其餘勢進取綏遠、如此則專念於親日防共復興民族之德王的誠意、已廣及於內蒙一帶寧夏方面矣、該種事實、已可截斷在蘇聯指導下之赤色外蒙首都庫倫經內蒙而窺伺平津方面所謂赤色路綫、蘇聯又使在其籠中之新疆與外蒙相結、更與蟠居於陝西、甘肅方面之中國共產軍相連聯、儼然作西北中國之赤色圈、此次依內蒙軍事之進展、已可確立防共壁壘、尤其南京政府此次以事變爲機會、漸次與蘇聯作政治的接近、進而締結蘇華不可侵條約、更有謂蘇華締有軍事密約者、對內的則實行未曾有的容共政策、舉全土立於赤化危機之時、內蒙軍毅然切斷中國赤化及遠東赤化之重要路線而與共產指導方針以大打擊、將防共陣飛躍的强化、實與國際防共運動以重大的貢獻、其意義誠甚重且大焉、

華兵力集中連雲港

(〇〇日軍某地五日國通電)中國軍、因日本海軍航空隊連日空炸隴海沿線各地、其狼狽已達極點、在連雲港及其附近一帶、集中數萬大軍、趕修防禦陣地、

【上海戰線寫眞】(上)突擊劉家行之田上部隊、(下)猛攻閘北三角地帶之日軍＝許可訖

第十師長李默庵罷免
理由不明

【上海五日國通電】羅店鎮戰線上中國軍第十師長李默庵四日被國民政府下命罷免、以副師長陸軍少將彭杰昇爲師長、至李師長之罷免、因陣亡抑是戰傷、目下雖尚不明、總之戰門部隊長之更迭、惹一般生大疑問、

綏遠戰線

白河大增水
天津危險

【天津五日國通電】天津市西南方面、河水氾濫、依然未減而白河增水、又謀憂慮、即白河水高、已達五公尺、距河岸僅有八十公分、逐每日平廣、復因南運河馬廠、河堤防日本僑民團及天津治安維持會防補强工程、均增水十公分、堤防有決口之決之氾濫各方面受影響甚大、工務局、晝夜不分、在趕作堤

擊破紅軍佔崞縣
山西太原已化廢墟

(代縣五日國通電)日軍〇〇部隊、於四日午後三時半起、開始攻擊依據崞縣城頑强抵抗之山西共產軍約一萬名、五日午前四時已將其與以殲滅的打擊、完全將該縣城佔領、

【〇〇日軍根據地五日國通電】日本空軍在三日、大擧轟炸太原、業將山西空軍根據地炸破、四日午前十時、又復轟炸太原軍事施設、日軍〇〇部隊園田、佐佐、柴田各部隊精銳軍、午前十時、由〇〇根據地起飛、突破陰空、大擧飛到太原上空、對太原軍事施設及車站、大事轟炸、山西軍根據地之太原、因遭日本空軍轟炸數次、似已瀕於潰滅云

怪潛水艦又行出現
英驅逐艦被狙擊
英政府現正調查眞相

【瓦倫西亞五日國通電】據聖安德之報道、四日午前十時頃在聖安德海峽東方二十五哩海中、突如有怪潛水艦出現對在海上警備航行中之英國驅逐艦二隻、發射水雷、英國驅逐艦、當即應戰、潛水艦即他逃、接急報而往應援驅逐艦五隻、與飛行機協力下、對附近一帶海上大事搜查、但終未見怪潛水艦隻影、午後三時搜查作業之停止、潛水艦之國籍及受攻擊英國驅逐艦損害、尚不明、

【倫敦五日國通電】怪潛水艦之襲擊英國驅逐艦事件、英國朝野因受極大衝擊、政府當即着手調查其眞相、然此次之事件、關於地中海警備、雖成立協定後之日尚淺、然有不敵之橫行、則右協定完全成爲空文化、各國因受心理的影響甚大、爲於地中海、防禦不法行爲有現實的重大意義者、故惹起極大之注目云、

華北方面迫至終局
華軍漸告全面的崩潰

【天津五日國通電】於日軍猛進之前德州亦崩陷、日軍將近於河北平原中部黃河之華軍陣地已完全制扼、戰線並加一段躍進、日軍之鐵壁先鋒、連於華北五省戰線、五千餘啓羅、已制其大半、日增强化、鎧袖一觸一擧向南方、示有吞併全華軍之隊勢、事變後未及七旬、已喪失山東、河北之境、主要根據地、二十九軍亦敗戰之狀況亦立至、山西亦瀕於危機、河南、陝西、甘肅、綏遠之國際的戰略線、亦被脅威、周章狼狽之南京政府、乃極力使挽回此頹勢、以經太原平漢線之要衝石家莊之線爲第一線、特太行山脈之嶮及殘餘之河北省南部平原之根據地、張最後之防禦陣地、西守山西、南守黃河之線、督勵華北全線總指揮劉峙、由河南使中央軍北上、如斯平漢線、山西北部、山東方面、持滿待發之日軍、其意氣益形軒昂、戰局已達至自事變以來之最高局面、連敗潰亂之舊東北、山西各軍、刻下毫無抵抗之力、中央軍亦續動搖、喪失戰意、於以壓倒的戰火而臨之日軍前、華北之華軍之抵抗已等於無、據觀已迫近全面的潰滅、如斯大勢於靜中即可終局、最後的戰機愈形成熟云、

滬日軍佔川公路
轟炸廟行鎭華軍

【上海五日國通電】日海軍陸戰隊近藤〇隊、五日正午、經一場衝鋒戰後將川公路西方一百五十公尺三層樓華軍陣地占據、其房屋前面與樓下二層、築有三段土囊陣地、有四十公里小鎗、機關鎗、且在附近埋有多數手榴彈、可爲集中發火線之堅壘、自占領陣地、占期待、據三義里部落、得亦易如反掌、而且距廣東街與川公路合流點即淞滬鐵路交义點之華軍本據陣地、僅餘一百五十公尺耳、

【上海五日國通電】五日午後三時、日本海軍機〇架、業到廟行鎭上空、炸華軍陣地、

察南自治政府
設察南銀行
總裁任命杜運宇氏

【張家口五日電】以此中國事變爲機、察哈爾省內舊軍閥官僚已敗走逃亡民衆多年渴望之察南自治政府、九月四日以排去容共政策及排日爲人民自治爲主旨、已告成立、爾後僅廿餘日、在九月廿七日、其自治政府、業設立金融中樞機關之察南銀行、十月開市、當即開回收舊通貨、因此金融上、民衆未受任何損害、如此敏捷的金融工作、實是空前未有、此間固然有日滿兩國援助、而多民衆亦深表謝意、該銀行總裁、以自治政府最高委員杜運宇氏兼任、該銀行定爲股份公司、資本金一百萬元、全數繳齊張家口本行開市同時、大同分行亦開市、故綏遠鴉片、大同煤、蒙古羊毛等沿線特產物金融、藉此當能極其圓滑、復有促進鄰接國之貿易、該銀行使命委實重大、將來之健實發展亦頗堪

合作社運動
來年度計畫

【新京五日國通電】自本年度實踐之農事合作社運動、已以第一年度全滿七十六縣縣合作社、開始事業、來年度第二次計畫大略百縣設置百合作社、新規豫算業已列入、在可能範圍內速謀農事合作社運動之普及、而於計畫新設之豫定縣、當局在興安四省二縣二十六旗中之大部分、開始農事合作社運動、爲蒙古住民之福祉積極的進行、目下正急作關於設立準備之調查、又據當局調查、現在興安四省農事施設、由於行政機關之斡旋、自康德二、三、四、年度、各旗組織交易局及各種共同組合、作各種小規模事業、

民心傾向親日
涿州蔚縣和氣靄靄

【天津五日國通電】據達當地之情報稱、在漢線、涿州及察哈爾省蔚縣、由官吏至民衆信賴數年來國民黨政府之空宣傳而此次戰爭、完全相反、滿次反感、反此對日本及本軍之認識及信賴日見增昂、此次戰爭將發、中國軍民衆無理徵發、運搬彈藥、構築道路之徵發、以行掠奪暴行、於退却際、曾有綁架之暴戾行動、涿縣之住民、大部分爲農民爲豫料華兵之搶奪、將高粱匿藏於地中、食料尚且充分、然其他之地方均因被搶奪、曝於飢餓、對此日本軍、示有給與食料、付以工資、使用苦力之等、華軍所毫之溫情、故避難民衆亦均漸次歸村、又歸於原之平和的農村、蔚縣、市商務會立於先頭、供給第一線之日軍兵士所欲之烟草、菓子、酒等、設置聯合販賣所、於日軍與華民衆間溢有以前未曾見之和氣靄々之空氣、國民黨政府之宣傳之影響、亦均完掃地矣、

奉天市民開
戰勝慶祝大會
日滿協和聲震動秋空

【奉天五日國通電】祝福在華北之日無敵皇軍壓倒的勝利之當地華北戰捷慶祝大會、五日午後三時由協和會本部省市共同主催之下在英靈永久忠靈塔院內已舉行、此日在式場有岩松部隊長、森岡總領事、葆省長、金市長其他日滿各機關代表、在奉協和會員、國防婦人會員其他日滿學生生徒一萬五千名、首由竹內本部長致開會詞後、向此次事變捧一命奉公爲東亞安定人柱之忠勇將士靈前、作一分間之默禱、此時式場寂然無聲頗溢日滿一体之槍後赤誠、次朗讀向寺內北支派遣軍最高指揮官、近衛首相、陸海軍大臣、治安部大臣發送之感謝文、此由岩松部隊長、王第一軍管區司令官有謝辭、最後一同唱日軍萬歲、三唱日滿帝國萬歲、唱和之聲溢於秋空、同四時許、此有意義之大會始閉幕、

滿鐵正副總裁
一赴京一赴奉

松岡總鐵總裁、關於昭和製鋼所增產問題及其他、爲向新京當局說明計、五日夜赴新京、大村同副總裁、於六日中赴奉天、

滬大場鎭
已廢墟化

【上海五日國通電】日軍眞大大尉、西岡、相生兩中尉所指揮之海軍機〇架、與陸戰隊作戰協力、四日終日轟炸大場鎭羅店鎭附近、該大場鎭因連日遭日本轟炸、除東部一隅而外殆已化爲廢墟、

華國民大會
無期延期

【上海五日國通電】國民政府、會預計十一月十二日召開國民大會、今因局時關係、已發表無期展期、

日軍已確保戴家宅線
佐野部隊佔三義里

(劉家行五日國通電)日軍伊佐、藤井兩部隊、突破小河對岸華軍土壕陣地、四日、約前進一公里、是日傍晚、將戴家宅線占領、

(上海五日國通至急電)艦隊報道部、午後二時發表＝陸戰隊佐野部隊、自今晨勇躍前進、遂演成白兵戰、至午後零時十分前後、遂確實占領三義里部落云

上海戰線

空軍轟炸中部東鹿
華軍向三方分逃

【〇〇日軍根據地五日國通電】平漢、津浦兩鐵路間之華軍、因連日遭日軍猛追、業由獻縣陸續向南退却、而日本空軍部隊、認定此等退却兵、集中在東鹿（獻縣西南方、位於正定德縣中央）、四日午前七時半、乃由〇〇根據地起飛、以〇〇架編隊、柴田部隊長自立陣頭、指揮部下、衝破密雲、飛到東鹿上空、又冒危險降至距地面三百公尺、投下炸彈、中國大軍、突遭此猛烈的轟炸、大呈混亂、分向東西南三方潰逃、所受損害甚大、

眼科專門
光明醫院
院長 王義心
(入院隨意)
大連市西崗得勝街九番地
(新開大街南頭路西)
電話三一一〇七番

割引奉仕
十月五日起一週間
台灣樂園
大衆食堂開設
料理小點…美味安價
割引券…御利用
•割引券•
各種料理二割引
麗人！慇懃招待
樂園バー
(食堂バー通用)
西崗平和街三〇番地
電話(三)二三九六番

診療科目 內科 外科 花柳病科 婦人科
大中醫院
院長 張家驄
產婆 岡榮
地址 大連市王陽街二五〇番地 電話西〇三九一番
病室 巴町八二番地 電話四九四四七番

亞細亞金庫的特長
一、耐火時間七點三十分之久
二、盜賊預防機絕對堅牢
有比二點故各會事務所均顧用之

大金庫及手提金庫各種
(備有圖樣函索卽寄)
亞細亞金庫店
大連市監部通七四 電話(二)八八一〇

各種秤尺升斗俱全

度量衡 計量器 寒暖計 体溫計 計壓器 並＝修理
官廳特許
鴻記號度量衡
大連市新起街五六番地
電話(三)一七四七番

西山秋爽

殘兵到處橫行 別庄驟化匪區 妖氛被日滌淨 居民歡喜欲狂

【北平五日國通電】二十九軍之首領宋哲元及各將領等、保得性命、逃往南方、而竟被中央側所苛虐、月冷霜寒、處於不遇之境遇中、但其手下之敗殘兵等、其後果如何乎？其中有被督戰隊所脅迫、停滯於華北戰線者、亦有逃得遲慢至於失業者、大部分終至流爲匪賊矣、距北平郊外 約十五 粁之西山、

山紫水明 爲北平富家等之別莊地帶、匪賊等以此附近爲窩藏處、盛事出沒、掠奪財物、凌辱婦女、終至往襲法國之托拉比斯特修道院、旣行綁票、又復亂掘古墳、日本皇軍、每遇有此種事件、必以貴重之兵力、前往討伐、但因有法國側之依賴、爲匪滿取回所綁人票、訖今並未行大討伐、第因此之故、鼠賊等之暗躍、

益形激烈 故終於發下一「斷」字之命令、決將約有三千名之匪賊等、與以根絕、遂先於三日朝、炸其巢窟妙峰山、將匪賊追入平地、同時野口 松井、中村各部隊、涿漸由北東西三方追圍、自蘆溝橋事件以來、勇名殊高之牟田口部隊、意在山嶽地帶據住、斷其退路、此間日騎兵戰車等、縱橫馳驟使匪入混亂、

此種景況 猶如大規模之兎獵也 訖至三日夜、日軍包圍之輪圈、大形縮緊、至四日決能發見獲物、起者以二十九軍敗殘兵已至最後地步、四日朝隨行〇〇部隊長、前往西山、午前六時由北平〇〇本部出發、乘自動車、約一時間半、即抵望兎山、此山標高一百五十米、爲一傾斜之小丘、擧首一望、戰況歷歷在目、

此次之戰 如將保定會戰縮小之圖、遠見、戰車疾驅前行、在遙遠之森林方面、土烟微騰、此似係因騎兵隊之追擊而起 之土烟也、但敵人影跡尚未見到、午前八時餘、飛行機姿影現出、機上亂往下撒布燦然閃目之物、噫、此乃傳單也、爲使附近住民、及法國宣教師等安心、特製成之中國語與法語之安民佈告也、此時由東方、見步兵還來、此乃中村部隊也、戰況益形順調、戰鬥司令所亦由望兎山移至溫泉、至此時始見到亂逃之匪賊、

三三五五 猶如蜘蛛之子、散亂逃走、同時並見有亂仆於地者、意此爲已全部死去者乃非也、蓋時時裝死而倒於地也、形似死去者、又漸爬起再逃、包圍陣竟縮至直徑三粁矣、在退路之出擄、牟田口鬼部隊長、手握軍刀、靜立等待、自午後二時頃、包圍急速狹小、午後三時頃、匪首趙桐□去、

其大部分 與被討滅、〇〇部隊本部、更向北安河移動、部落民歡呼而迎、匪賊對於此村、曾强索一萬元、各部隊長皆笑顏大開而陸續集在一處、牟田口部隊長亦輝其赭顏而至、其意依以此次爲「匪賊討伐」、敵人不足爲對手、〇〇部隊長果部落民、與以訓示 通譯則譯以華語、居民歡呼、「無明白々々」、「謝謝」、無不大喜如狂、由是平和又復完全降臨西山矣、方方損害、僅中村部隊有一名負傷者而已、午後六時就歸途、沿道夜景殊美、身臨其地、猶如入於畫圖中也、

冒雪勦匪勞苦異常 拯民水火端賴友軍

塞北雜匪從茲將見全滅矣

【新京五日國通電】最近之杉井部隊、討匪狀況如左、

一、森木部隊之能島討伐隊、於二十一日臨時與江防艦隊協力、攻擊〇〇縣〇〇〇西北方四啓羅〇〇江中島匪賊根據地、將山寨覆滅、敵之遺棄屍体十具、

一、和田部隊之是泉討伐隊、於二十三四之兩日、與在〇〇、〇〇〇附近踞居中之馬師長王師長及其他之合流匪賊六百名互相交戰、約歷五時間、卒使該等向南方高地潰逃、敵之遺棄屍体二具、日方之損害馬一匹、

一、在富錦馬場部隊配屬清水 部隊之清水隊、於九月十九日、在〇〇東北五里〇〇〇〇糺襲東北抗日聯軍兵器修理工廠、遂將該項覆滅、敵之遺棄屍体十二具、鹵獲品多數云、

【新京五日國通電】負有北滿掃匪之重責之松井部隊、已見初冬之降雪、繼續在三江省一帶進行堅忍不拔之討匪行動 自七月末以來任依蘭縣下之警備、同部隊越生部隊之小山隊、於九月十日接有在〇〇森林附近、有約三百之第六軍系匪侵入之報道、當即勇躍出動、至正午頃在同地附近高粱地發見據守掘有塹壕之敵、當即取包圍体形、加以猛攻、將以輕機關槍應戰之敵、完全擊破、匪遺棄屍体甚多潰逃、於此際 日軍之最右翼、前進復前進、近接 距敵前二十米、加以猛攻、遂作潰滅敵陣之素因、步兵上等兵森口克上、頭部受敵彈遂名譽戰死云、

寫眞說明 此次由八月十五日、以四日間、於德國擧行之國際見本市、我國亦特參加、一切出品、博得非常好評、圖(上)爲田村氏關於大豆製造過程、對訪問者說明、(下)爲在滿洲館之啓蒙博士、加藤通商代表、鹽田滿洲特產中央會柏林駐在員、法斯博士、田村氏等、

對日經濟制裁 反於外人不利

P·T·泰晤士報所論

【東京五日國通電】據接天津之電訊、一日之P·T·泰晤士報、其社說論及倫敦、莫斯科、對日經濟絕交運動如左、對日本經濟制裁、於極東對外國商船及通商殆含有同樣制裁之意義、若僅以經濟絕交、或經濟制裁、如信得使停止日本之對華行動、乃爲糊塗者、蓋將當即感於幻滅之悲哀、於實行經濟制裁之曉、德國不能參加、固不待言 日本必將現在之中國沿岸封鎖、對一切之外國船擴張、其結果中國之通商、須全然停止、如斯在中國居住之外國人、將招來較平素對中國自身更重大的結果、據觀察依於外之手段以外的列國、干涉日華紛爭之事、使兩國之妥協的解決却不可能云云、

德總統於感謝祭日 痛倡恢復植民地

【比開堡五日國通電】希特拉總統三日當感謝祭日、在當地之演說、力說收回植民地之必要如下、現在關於法國當前之諸多難問題、世界各國均未示以正確的理解、不勝遺憾、吾輩以法國土地、過於隘狹乃主張有擴大植民地之必要、詎意世間竟答謂、植民地等無何功用、如有所喜歡之物資買之可矣云云、然吾輩欲作反問、爲何在十五年前、由吾輩土地割去植民地、又以有植民地一事、不特需要負担亦無任何價值云云、亦有此等國家、然而又不顧將此無益的負担、返還於 正當的所有者、吾德國之有彪大的人口、土地隘狹原料缺乏且田地不足、頗感困難云云、

意莫首相發出密電 希望西革軍勝利

【倫敦五日國通電】莫索里尼首相因意大利政府之英法意三國談判經濟封鎖、乃担心西班牙問題之再惡化、其對革命軍總帥佛蘭哥將軍、曾拍密電熱望西班牙革命軍急收勝利一事、已然判明、英倫外交界、受重大衝擊、關此英國外交消息通、担心該談判前途、據談莫首相之對佛蘭哥將軍、拍激勵之密電、對以撤回西班牙意大利義勇軍爲目的之英法外交的努力、有直接威脅、據此次密電、莫首相始終是本定方針邁進、法國即撤廢西班牙國境之監視時、亦有斷然援助革命軍之心也、事已顯然、

日在野有力者等 組織時局研究會

【東京五日國通電】以擧國一致、對處此次之中國事變、爲貫澈所期之目的意見、由以前日朝野間已一至、故前內相河原田稼吉、前法相小原正直、爲民間有力發起、於事變後、雖官民協力政府、爲使擧其完善的效果計、組織時局研究會之團体、以後援政府、對右計畫已表示贊意、內諾勸誘、爲左之諸氏、陸軍大將荒木貞夫、前內相後藤文夫、前大使田中都吉、前商相櫻內幸雄、前遞相賴母木桂吉、前鐵相前田米藏、前農相島田俊雄、民政黨總務大麻唯雄 政友會幹事長松野鶴平、陸軍中將建川美次、東北興業社長八田嘉明、及其他有力者十數名、

紐約泰晤士所報 寧府財政狀態

【東京五日本報專電】紐約、據紐約泰晤士報南京特派員報道云、某中國財政通、談國民政府財政狀態如下、中國戰費、每日約需一百萬美金、而中國軍費、指仰諸外幣之政府存款、一年在倫敦、一年在紐約、此外民間個人商店、更將大量金銀以及貴金屬提出收藏、如能施行嚴格的法令、將此等變爲軍事公債、當能達三億美金、再者中國民間外國投資者爲之外貨數、估計約有一億五千萬美金、政府對於所有人、已在慫慂將此等大部分變爲軍事公債、並且政府、亦計劃採取意大利在阿比西尼亞戰當時之應急方策、要之、中國政府、今後祇有歷續戰爭六個月之軍費、其急激的減少、已屬事實、平素占歲入四分之三之關稅收入、八月減二成、九月減二成五、今後亦當陸續減少云云、

臨時 秋季 大連競馬
10月1(金)2(土)3(日)8(金)9(土)10(日)16(土)17(日)
社團法人 大連競馬俱樂部 電(三)三八四番

佛教商談會 已在協和會館開會

【新京五日國通電】全滿佛教商談會、五日午前九時在協和會館第一會議室政府側由民生部宮澤次長、禮教科長等、馮社會司長、佛教代表者側居士三名、僧侶十二名出席之下而開會、先由馮社會司長致開會辭、宮澤次長之致詞次移於指示事項由馮社會司長對一、對佛教徒之「回鑾訓民詔書」澈底、二、關於時局佛教徒之覺悟加以說明、正午休憩、午後一時續開、

蘇聯肅軍仍未熄 司令官多更迭

【新京五日國通電】蘇聯之肅軍工作、依於史丹林之辣腕、着着進行、據綜合最近蘇聯各報之報道、稱蘇聯赤軍軍管區司令官、極東軍司令官布爾尤節爾將軍及其他、悉行更迭、繼續杜哈齊埃夫斯夫元帥之系統、反史丹林派、全部被槍斃、或被左遷、海軍如國防人民委員部次長歐爾洛夫提督、於罷免後、行方不明、據觀司令長官以下各司令官亦有大部分更迭之模樣云、

定例閣議

【東京五日國通電】五日之定例閣議、自午前十時四十分起開會、賀屋藏相陳述如左、世間一般反映時局之消費節約之對象有不判然之勢、首先政府擬使該點明確、至於原料於國內產生者、無節約消費之必要、現在節約消費必要者、爲一、軍事資材輸入品及以輸入品爲原料國內製品、二、時局關係上所得之增加者、自制生計之擴大向上、以行節約之諸主力該兩點、以行節約消費、吉野商相亦作同樣之發言、關於右之趣旨之徹底、國民精神總動員實施與中央聯盟、提携火由吉野商相關於實施左之二項曾行發言、

一、對於重要輸入品、限制至某程度之輸入令、

二、爲確保國內供給對必要的物資之輸出許可制、

各閣僚均無異議承認之、至十一時二十五分始散會云、

我國資源調查法

自本年十二月起施行

【新京五日國通電】滿洲國政府、爲備國家總動員計畫、作成國家資源之全面的調查体系、關於調查使規定政府之權限與被調查者之義務等、公布資源調查法、同法及該項施行令已通過四日之國務院會議、故豫定經來週之參議府會議後即行公布、自十二月一日起施行、同法由本法八條施行令四條作成、與同法公布同時、以國務院令、公布資源調查案、該項爲由國務院、對政府各部之命令、即關於製作該体系、統制處及企劃處担當之、政府各部、對此所發之命令、以法文七條之外別表、關於細目明示調查政府各部、將關於各國所應調查事項之細目、各以部令公布、刻下該項將與資源調查法略同時頃公布、並有同時施行之模樣、滿洲國資源 調查而作製取法 於日本資源調查法、大体以者 於該項並加滿洲國之特殊事情者、依於該項自來年度起年年作製資源調查体系、政府依此可無從來之弊、得廻避各方面調查之重複云、

因平津地方安定 全滿火車時刻復常

【奉天五日國通電】自中國事變發生以來、一部已變更之奉山線時刻表、因隨同平津地方之安定豫定自七日頃起恢復正常時刻表再以變更時刻表爲機、四〇七、四〇八之四個列車、替代之該項、將奉天、山海關間運轉之四一一、四一二兩列車延長至天津運轉、依於安奉會、廢止從來之滿華直通四〇一、四〇四並奉天、山海關間三、滿鐵道、已全部恢復正常運轉之模樣云、

滿鮮協定會議

五日在鮮總督府擧行

【京城五日國通電】在滿洲國隨治外法權之撤廢 則在爲半島人關於保護指導施設移讓之鮮滿兩當局細目協定會議、五日午後一時在總督府第二會議室由滿洲國側神吉總務廳次長以下關係官十一名總督府側松澤外務部長外關係官出席之下、以治外法權撤廢在滿半島人百萬保護指導施設爲中心之總督府機關滿洲國移讓問題、先由滿洲國側、提示原案、加以說明關於教育、行政、衛生、產業、金融等在滿諸施設、重續細目的檢討、基於五族協和精神向治外法權撤廢之具在上邁進、而作鮮滿間之協調的商議會議爲三日間、

天主教牧師 巴金包氏來滿

爲到滿洲從事天主教傳教之牧師巴金包氏等一行十名、五日業搭黑龍丸來滿抵連、一行先赴四平街天主教滿洲傳道本部、後分赴全滿各地支部從事布教云

第二次少年移民

百卅名四日抵新京

【新京五日國通電】爲立於開拓滿洲第二線少年移民、第二次百三十名、乘四日午前九時四十二分抵京之列車來京、該一行在新京市內各旅館、卸其旅裝後、於十一時半、參拜新京神社、及忠靈塔後、訪問關東軍、由參謀長訓示一切、並歷訪滿拓委員會、及滿拓公司、在滿拓出張所內食午餐、其後由康德會館樓上、展望國都盛況、自午後一時、聽取移民本情之說明、同二時訪問國務院、參觀市內各處、一行預定乘五日午前八時二十分發之列車、由經哈爾濱入於嫩江開拓訓練所、受移民實地指導、再第二班百名、豫定乘五日午前九時四十二分來京、六日北行云、

各府縣移民 指導者來京

【新京五日國通電】拓務省主辦之內地各府縣移民指導者之滿洲移住地視察團一行二十四名、乘四日午後九時三十五分着之列車由拓務省第二東亞課長淺川其二氏領率來京、該一行爲有對內均各府縣農民之指導的地位、該人等、豫定在現地前後約三週間視察移民之實情、於正確認識之下、以担當訓練今後移民及指導者云、

滿洲事變 論功行賞

【東京五日國通電】滿洲事變第二次第三回行賞、五日由賞勳局已發表、此次三毛一夫中將以下總計一萬七千六百三十四名、內死亡者二百十六名、賜與金鵄勳章之殊勳者十八名主要者如左、

陸軍中將 三毛一夫
同 佐藤三郎
同 清水喜重
勳一等旭日章（各通） 陸軍中將 尾高龜藏
勳二等旭日章 步兵少佐 柄田節
勳四等旭日章 步兵大尉 鹽野伯郎
勳五等旭日章（各通） 步兵中尉 吉松慶久

焚失房照聲明作廢
茲將座落小東關老虎廟派出所 老虎廟前胡同門牌五號梁作霖領名房園一段計瓦房平房六間並大北關德勝花園派出所前草倉胡同門牌六號梁德春領名房園一段計瓦房十三間及小東關小東邊門派出所王硝房胡同門牌九號梁德春領名房園一段計瓦房平房十六間以上三段房照於大同二年舊歷七月二十九日在本溪懋林祥寄存被匪放火焚失 今已呈請市公署補發新照批示在案特此登報聲明
聲明人 梁利發 啓

聲明失照作廢
茲鄙人有聖地戶管一張號碼奉字一三七二八號坐落奉天市興安區八家子村北因九一八事變遷移錦州於路遺失除向市署呈請補發外特登報聲明
奉天小東關魏家前胡同五號 駱恩奎謹啓

三園戶管遺失聲明作廢
啓者敝亡夫潘忠言領名有三園戶管兩張房園兩所均坐落城內大南門裏派出所管界迪天街一在路西門牌三、四、五、六、號一在路東門牌二十四號因於事變時遺失除已照章呈請市公署補發新照外特此登報聲明作廢
奉天 潘金氏 啓

遺失房契聲明作廢
逕啓者敝人所有奉天市大東□管迎升胡同五號該執照因事變遺失玆照章呈請市公署補發在案頃奉九月十五日奉市公署財士一九一四號批准外特登報聲明作廢
奉天 趙恩瑞 啓

房契遺失聲明作廢
今敝人祖遺坐落奉天大東關烟袋桿胡同門牌一七號市住房契一紙前九一八事變存放族祖桂英額家後該族祖病故至將該房存放無着除在市公署呈請補發新照外特登報聲明舊照無論何人拾得均作無效此啓
奉天大東關水簽箕胡同九號 張承烈 啓

房照遺失聲明作廢
爲聲明房契遺失作廢事鄙人原有坐落奉天市大東關烟袋桿胡同門牌五號房照一紙於九一八事變經先父收藏康德元年十一月間先父逝世後查找無着確係遺失已呈市署批准登報聲明作廢無論何人拾得概作無效
張曾熙 啓

聲明作廢
敝人所有大西關利升慶胡同三十三號瓦房平房各三間及大東關路南瓦房二間房照各一紙民國十九年八月被盜遺失業經呈請奉天市公署補發在案奉批登報聲明作廢無論落於何人手均作無效特此聲明
奉天 姚敬華 啓

焚燬房契聲明作廢
啓者因亡父鄭萬英遺有坐落奉天市城內皮行胡同門牌十二號房產一處計瓦房七間平房三間南北長東面五丈五尺西面五丈六尺東西寬六丈五尺東至李姓西至胡同南至胡同北至胡同此項契紙於康德四年五月十七日一時不愼被火焚燬業經呈請奉天市公署補發新契外特此登報聲明作廢
奉天 鄭文錫 啓

失照聲明作廢
啓者於光緒四年間價買陳竣天房園一處坐落奉天市鼓樓北路東門牌四二號地貳分參釐四東至振信工廠南至益順興北至福順堂西至官街市房貳間瓦房三間平房壹間此照由錦州帶回途中丟失當時報警查找無着前呈請市公署補發新照業蒙批示在案特登報端聲明作廢
奉天 王希濂 啓

廉價出售製油機
啓者敝號有製油機器全部計原動機一架鍋爐一口螺絲榨二十一付附帶全部製油用品出售有願購者請來接洽可也
鐵嶺東關北大街 廣源公油房啓

失照聲明作廢
敝有祖遺房園一所坐落小南關西板井門牌八號計地南北長東西頭十七丈七尺五寸二十二丈四尺東西寬南北頭十五丈二尺五十四丈五尺於九一八政變赴城西胡匪騷擾途中被匪將該契遺失除呈請市公署補發新照外特此登報聲明作廢
奉天 黃文煜 謹啓

大連 宏濟大舞台 奧町 （電話二四七〇六〇番）
（十月六日早演）
邵志良 長板坡
蓉麗娃 貴妃醉酒
李富萬 邢威明 劉德兆 馬義救主
亞波林全体演員 臨別紀念最末一天

經濟

大豆現落期平穩 餘品皆微有升沈

前場　五日午前放盤、在人情消極不振下、因北地降雨、大豆發送定能遲延、根由於此、人情漸行轉高、故開行放盤、現豆價即略提爲六九七、與前日收盤比較提九分、但當放盤後、北帮出賣現期大豆、洋帮觀望浮把爭買作存、豆價平穩無變、嗣因瓜谷鑑及期豆便宜、即出首吐賣十冬臘各月期豆、現豆受其影響、即行跌落、且買方亦變爲觀望態、由是現豆價即萎靡、狂瀉急下、後小價已疲至六八三　此時三井利豐等商、即伸手略買期現、同時北帮亦已改賣爲買、價又漸提、收盤六七八、斯場現豆安數計七十車、三井買十九車賣六車、利豐買十車、瓜谷賣二車、日清賣二車、福和盛買十三車賣七車、同德後買八車賣五車、儲蓄賣五車　東茂泰買五車、裕昌盛買七車賣五車、益發合賣五車、期豆計安四百九十八車、主要買方爲儲蓄三泰各三十車、同德後二十五車、益發合十八車、其次日清賣十車、瓜谷賣六十車、三井買十車、三菱買三車賣十八車、利豐買二十一車、賣六車、裕昌盛買四十五車賣川十五車、源成棧賣五十車、豆餅斯場安一萬一千片、日清七千片、三井一千片、三菱三千片、期餅安三萬四千片、三井一萬五千片、三菱一千片、日清七千片、現油安五百箱、爲日清全買、期油安三千箱、三菱一千箱、三井一千五百箱、高粱現安一車、期安三十三車、總觀此場經過、雖於下市時、三菱北帮出首略買、但仍不甚振作、(詳情參照特產行市)

油未成交 餘均平平

後場　五日午後放盤、因前場收盤時豆價平穩、人情轉變、又以哈爾濱大雨、大豆恐不可按時來連、以是該場放盤期現豆隨之微提、首爲六八八、旋大價即漲至六九一、浮把出賣、北帮陸續買收、洋帮三井三菱亦隨之伸手略買、現豆幾將再提、後因日清吐賣遠期豆、瓜谷又多賣近期豆、三井三菱買風中途停止、只餘北帮收買、故賣主多買主少、失抑均衡、大豆由此即節々疲落、小價已至六八三、適此時利豐見現豆低廉、即行收買同時因浮把繼續吐賣、眼看存貨無多、立豐北帮、當即爭買不止、因又提價、人情頓呈旺盛、結果收盤現豆價爲六八八、再復放盤價格、斯場現豆共安三十車、利豐十二車、三井七車、三菱三車、其次福和盛買五車賣十四車、同德後買五車賣十八車、儲蓄買六車、三泰賣三車、裕昌盛賣三車、期豆共安一百十六車、瓜谷賣十五車、三泰買二車、三井五車、三菱三車、裕昌盛三十三車、儲蓄員十二車賣二車、日清賣五車、東永茂和泰各買三車、義生祥買五車賣二車、豆餅現安一萬片、三菱四千片、瓜谷三千片、日清三千片、豆油期現未安、高粱現未安、十一車、價額平穩、依下市人情、豆價漸呈快轉之現象、

查大豆現市放盤六八八、收盤六八八、大價六九一、小價六八三、安卅車、期市十月收盤六七七、收盤六七六、大價六八〇、小價六七三、安五十車、十一月放盤六五〇、收盤六四九、大價六五五、小價六四八、安卅車、十二月放盤六五〇、收盤六四六、大價六五一、小價六四九、安廿五車、一月放盤六四九、大價六五〇、小價收盤六四七、安十一車、豆餅現市二一四、二一六、安千片、期市未安、豆油現期均未安、高粱現市未安、期市十月四六〇、安一車、十一月大價四五〇、小價四四八、安六車、十二月大價四五〇、小價四四九、安三車、一月四四八、安一車

農產收穫豫想 ・豫定九日發表

以九月一日爲期實行調查之第二次全滿農產物豫想收穫額、現正銳意集計中、九日當可發表、按於八月第一次豫想發表後、南滿地方、水災慘重、除大豆外豫想增收之其他農產物均受相當損害、但北滿地方天候則概稱順適、小麥除佳木斯富錦方面作況不良而外、如濱北線沿線、較第一次豫想當時尤稱良好、由全體言之較第一次發表、雖不無相當減色、但大致尚可得有平年年成云

政府定明年根本的着手南滿治水工作 然後及於北滿需費四億元

【新京五日國通電】滿洲國極尨大云、治水事業、不論由國防產業任何方面言之均屬緊急之事、交通當局早即急事樹立對策、惟以其處置應作根本的考究、然後始可着手、且舊東北政權時代、唯汲々於圖肥私腹、而於民衆福利、則急不暇顧、對於治水工作等從未考慮、任其荒廢迄今、夏季水害僅南滿一地、即達五千萬元、以故交通當局、日前乃派平出次長島崎水運科長外關係官員、以遼河爲中心、作現地調查、自明年度起、即於南滿着手治水事業、此項預算聞已得到總務廳之諒解、全治水費額預計南滿二億元、北滿二億元、數云、

安東省署計畫 遮塞大洋河 俾其變爲良田

遮塞大洋河進行三角地帶治水工作同時使附近一帶化爲大水田之計畫、業屢誌前報、頃悉安東省公署土木科下川扶佐、前往現地勘查竣事、現已歸安、據伊觀測三角地帶之水田化、大有希望、因乃與黑田土木科長、偕赴新京、向產業部交通部等關係各部、報告勘查經過、并對上述計畫進行接洽云、

八月底止存放欵 比較前月增多 全滿金融機關之業績

【新京五日國通電】經濟部發表截至八月底全滿金融機關(包含關東州)存欵、貸欵

機關數　九一〇

存欵　七二九、一五三、三九五圓

貸欵　六六三、五三四、六三三圓

比前月存欵增加二千四百四十餘萬圓、貸欵增加一千八百五十餘萬圓、比前年同期存欵激增一億三百餘萬圓、貸欵增一億五百餘萬圓、

△滿洲國內

	存欵	貸欵
滿洲中央銀行(一三八行)	三五四、〇七八、二二九	一八四、四八三、七六三
滿洲興業銀行(二六行)	七四、八六三、三三〇	四〇、〇五三、五六三
內國普通銀行(三七行)	一七、七八〇、三〇八	三九、一九八、〇一二
日本系銀行(二四行)	一一、三三四、九九五	三〇、八八六、五一三
中華民國系銀行(二一行)	一五、〇一〇、九九四	一五、三三四、三九八
歐美系銀行(四行)	九、一〇四、一五一	一八、一三五、二四九
金融合作社(一〇二)	一〇、一二四、三九五	一九、六六〇、四〇八
金融會(四四)	二、〇一九、一二五	六、六九八、二八〇
金融組合(一)	三三七、三六七	一七六、三六三
郵政儲金(三〇六)	一三、一六一、九四三	
小計(七〇四)	四〇七、三四四、七二四	三六五、〇四四、五四三
前月計(六三四)	三六五、五三五、八〇一	三六〇、三三九、三五四

△附屬地內

	存欵	貸欵
滿洲中央銀行(八行)	七、六七六、〇二一	七、八四三、六六三
滿洲興業銀行(一五行)	六四、二六四、三六一	八一、五九四、七七九
中華民國系銀行(五行)	一、六五三、六四九	一、四〇〇、四五〇
日本系銀行(七行)	一五、三三〇、二九〇	三四、九一七、五四六
金融組合(一三)	三、九三三、六九六	六、二四六、四六八
郵便貯金(九五)	三、七二五、七四八	
小計(一四三)	一三四、五六五、七五五	一三一、〇〇三、八二五
前月計(一四三)	一三四、三六九、三三四	一三五、四七七、八九七

△關東州內

	存欵	貸欵
滿洲中銀行(一行)	三、〇二六、八〇九	一、九〇三、七四〇
滿洲興業銀行(八行)	五七、七二〇、〇九九	五七、八四六、九五一
中華民國系銀行(四行)	六、〇五五、〇五〇	三、六二三、七二六
日本系銀行(六行)	一〇一、九八三、一五八	四七、六六一、四四一
金融組合(八)	四、三九八、〇〇〇	四、九七六、六九八
歐美系銀行(二行)	三、二六二、〇五五	三、三五三、〇〇〇
郵便貯金(三四)	一〇、七六七、七〇〇	
小計(六三)	一九〇、三三二、九二六	一五六、四七七、三六六
前月計(六三)	二〇四、五九六、〇二一	一五九、一五二、五九四
總計(九一〇)	七二九、一五三、三九五	六六三、五三四、六三三
前月總計(八四〇)	七〇四、七〇一、九六六	六五四、九六二、七四五
前年同月(七一六)		

〔備考〕一、滿洲中央銀行貸出額中不含再割引、包含「再割」 二、歐美系銀行之決算係按當該月之換算 三、日本系銀行包含東拓 四、郵便貯金以報告書未到揭載前月份

九月份對外貿易 出入均有增加 入超四千二百二十萬

【新京五日國通電】經濟部發表九月份滿洲對外貿易輸出三一、八六六、〇〇〇(單位圓)、輸入七四、一〇一、〇〇〇　合計一〇五、九六七、〇〇〇　兌除入超四二、二三五、〇〇〇　比前年同期輸出增加七百二十七萬元、輸入增加千二百〇二萬二千元、此蓋以今年爲產業五年開始第一年、產業界各般基礎的建設工作、需要莫大資材之故、再觀月一以降之累計、輸出四六八、一〇九、〇〇〇　輸入六一〇、一〇五、〇〇〇　兌除入超一四一、九九六、〇〇〇　比前年輸出增加三千八百二十九萬六千元、輸入增加一億三百七十七萬五千元、入超增加六千五百四十二萬九千元、大致示有同樣傾向、但試看九月份對華貿易、則有顯著的減退、輸出減少百三萬八千元、輸入減少二百三十七萬五千元　中國事變之影響、有如此者、若以九月份之貿易由日滿一体觀之、即由九月份貿易額中、控除對日本輸出額時、則輸出爲一六、九三七、〇〇〇、輸入爲一五、八六一、〇〇〇　兌除出超一、〇七六、〇〇〇

一月以降累計

輸出二三四、八八〇、〇〇〇、輸入一四八、八七五、〇〇〇　兌除出超八四、九〇五、〇〇〇

本年度日米 豫想豐收

【東京五日國通電】農林省發表本年度米第一次預想收穫額、按本年米作面積別、爲三百二十一萬二千八百二町五反、以九月二十日爲正、預想收穫額

重要特產檢查法(五) 第二條檢查標準

草包

(一)草包用完全强靱之新貨有標準品同等以上之品質者

(二)捆繩用標準品同等以上之品質直徑三分五釐至四分之捻繩

(三)包裝用縱繩四道均廻繞二匝結以男結橫繩用雙折繩二道捆時與中間之縱繩交叉處廻繞一匝與兩端縱繩交叉處結以活扣再將橫繩兩端結成男結其結端之殘餘部分應留備貼付卷封之用

二　麻袋裝

重量及容量

(一)基本重量　每一袋　連皮共八五、二瓩

(二)增量　每一袋　基本重量之外尙有如左之增量

自十月一日至次年三月末日受檢查時　〇・三瓩以上

自四月一日至九月末日受檢查時　〇・六瓩以上

草包裝

(一)基本容量　每一包　七・二一六斗

(二)增量　每一包　基本容量外加一升

三　品質及調製

特等　品質　合於特等標準品以上者　調製　無異品種之消入石、土、豆瓣、虫喰、不熟豆、豆殼其他雜物混入在百分之三以下者

一等　品質　合於一等標準品以上者　調製　異品種之混入爲百分之十以下石、土、豆瓣、虫喰、不熟豆、豆殼其他夾雜物之混入在百分之四以下者

二等　品質　合於二等標準品以上者　調製　異品種之混入爲百分之十五以下石、土、豆瓣、不熟豆、虫喰、豆殼其他夾雜物之混入在百分之五以下者

三等　品質　合於三等標準品以上者　調製　異品種之混入爲百分之二十以下石、土、豆瓣、不熟豆、虫喰、豆殼其他夾雜物之混入在百分之五以下者

四等　品質　合於四等標準品以上者　調製　異品種之混入爲百分之三十以下石、土、豆瓣、虫喰、不熟豆、豆殼其他夾雜物之混入在百分之五以下者

雖合於前項第三條之標準將隔年產大豆混入時爲不合格第三條第一條第一項第三欵之標準及前條第一項第一欵之標準品與應受檢查之大豆同一年度出產者但在決定該年度標準品以前當前年度出產者

第四條　豆餅之檢查依左列各欵標準

一　形狀及大小　將沿邊創正成平圓盤形厚約八・五釐直徑約五八釐者

二　重量　(一)基本重量　每一枚　二七・六瓩　(二)增量　基本重量之外尙有左之增量

自十月一日至次年二月末日　〇・〇五瓩以上

自三月一日至五月末日　自九月一日至同月末日　〇・二五瓩以上

自六月一日至八月末日　〇・五〇瓩以上

依查檢地者於安東及營口檢查地以外之檢查地受檢查時〇・一〇瓩以上

(未完)

商況通訊(十月五日前場)

大條與匯兌

倫敦銀塊	一九片一六分七五
同　期市	一九片一六分一三
紐約銀塊	四四仙四分三
孟買銀塊	五〇盧比八分五
英美匯兌	四九五仙四五
美日匯兌	二八弗八九
美中匯兌	二九弗七五
英日匯兌	一志二片〇分〇
英中匯兌	一志二片二分一
英法匯兌	一五〇法一二
斯切爾股票	七八弗四分一
那克答股票	三八弗八分五

▲美棉換算(落三十錢)

現市	八仙三三
九月	八仙一二
十二月	八仙〇四
一月	八仙〇三
三月	八仙〇一
五月	八仙一二
七月	八仙四八

▲印棉換算(落八十錢)

步勞其	一六三盧比四分一
歐母拉	一四四盧比四分一
奔哥爾	一二四盧比四分一

▲支加哥小麥

十二月	一〇七仙四分三
五月	一〇八仙二分一
七月	一〇二仙八分七

本埠特產(十月五日前場)

▲大豆

現市	六九七	六八八
高	六九七	六八三
十月	六八三	六七五
高	六八三	六七一
十一月	六五二	六四八
高	六五四	六四四
十二月	六四六	六四五
高	六四九	六四一
一月	六四七	六四五
高	六四七	六四一
二月	六四九	六四四
高	六四九	六四四

▲豆餅

現市	二、一七〇	二、一六五
十月	二、一四〇	二、一四〇
十一月	二、〇七五	二、〇七五
十二月	二、〇八〇	二、〇八五
一月	二、〇八五	二、〇九〇

▲高粱

現市	一、九四〇	一、九四〇
十月	一、九三〇	一、九三〇
十一月	一、九〇〇	一、九〇〇

▲豆油

現市	四、八五	四、八五
十月	四、六三	四、六五
十一月	四、四八	四、四八
十二月	四、四八	四、四八
一月	四、四八	四、四八

▲大連白麵批發價

三菱	四八八
寶船	四九〇
汽船	四八〇

商品市場

▲大阪期米

	現	中	期
放盤	三二、六九	三一、五七	三一、四九
收盤	三二、六九	三一、五四	三一、五三

▲東京期米

	現	中	期
放盤	三二、四八	三一、八〇	三一、八八
收盤	三二、三四	三一、七九	三一、八五

▲大阪棉絲

十月	二三一、九	二三一、八
十一月	二二七、三	二二八、三
十二月	二二六、二	二二七、三
一月	二二五、五	二二六、八
二月	二二四、九	二二六、〇
三月	二二四、〇	二二五、六
四月	二二四、一	二二四、六

▲大阪棉花

十月	五六、六〇	五六、二〇
十一月	五八、四五	五八、二〇
十二月	五九、三〇	五八、八〇
一月	五九、三〇	五八、九五
二月	五九、四〇	五八、九五

▲大阪人絹

十月	六七、六	六七、五
十一月	六八、七	六八、四
十二月	六九、二	六九、〇
一月	七〇、四	七〇、一
二月	七〇、九	七〇、七

▲東京人絹

十月	六八、六	六八、四
十一月	六九、一	六九、〇
十二月	七〇、〇	七〇、五
一月	七〇、八	七一、六
二月	七二、一	七二、一

▲福井人絹

十月	六七、七
十一月	六八、九
十二月	六九、五
一月	七〇、六
二月	七〇、九

▲東京棉糸

現市	二三五、九	二三五、六
本期	二二八、六	二二八、八

▲橫濱生糸

現市	七六五	
十月	七四七	七四二
十一月	七四一	七三六
十二月	七二七	七二四
一月	七二五	七二二
二月	七二六	七一一
三月	七二六	七一九

▲神戶餅

十一月	五、一〇	—
十二月	五、〇三	—

▲神戶匯兌

日美賣	二八弗八一五	二八弗四分三
日美買	二八弗一六	二八弗一分三

特產發送(十月六日前場)

日英賣買	一志二片〇分〇　一志一片一分一〇

▲東京短期　東新取組　賣 四五店　買 五三店　安數 一九〇枚

▲橫濱餅　現市 三二一、　二四七

	大豆	豆餅	高粱	雜穀
▲開原發	一六車	—車	—車	二車
▲新京發	二車	一車	五車	七車
▲公主嶺發	五車	—車	五車	四車
▲四平街發	一〇車	—車	一車	—車
▲大連着	四五車	三車	五車	四車

滿洲行市

▲哈爾濱大豆

十月	五、〇六	五、〇八
高	五、〇八	五、〇五
十一月	四、六五	四、六三
高	四、六八	四、五八
十二月	四、五八	四、五九
高	四、六三	四、五三
安數		二八五車

▲哈爾濱小麥

十月	七、八二	七、八〇
高	七、八二	七、八〇
十一月	七、八六	七、八七
高	七、八八	七、八五
十二月	七、九二	七、九七
高	七、九九	七、九〇
安數		一〇五車

▲新京大豆

十月	五、九二〇	五、八六〇
高	五、九六〇	五、八〇五
十一月	五、七四〇	五、六五〇
高	五、七四〇	五、五八〇
安數		三〇四車

▲大連股票緩期交易

	放盤	收盤	漲	落
五品	一五、二	一五、二	一五、二	一五、二
豆新	一八、七	一八、七	一八、七	一八、七
東新	一四六、一	一四六、一	一四六、一	一四六、一
鐘新	二三五、一	二三七、〇	二三七、〇	二三五、一
日産	六七、二	六七、七	六七、七	六七、二

本埠特產(十月五日後場)

▲大豆

現市	六八八	六八八
高	六九一	六八三
十月	六七七	六七六
高	六八〇	六七三
十一月	六五〇	六四九
高	六五五	六四八
十二月	六五〇	六四六
高	六五一	六四六
一月	六四九	六四七
高	六五〇	六四七

▲豆餅

現市	二、一六〇	二、一六〇

▲高粱

現市	四、六六	四、六六
十月	四、四八	四、四八
十一月	四、四九	四、四八
十二月	四、四八	四、四八

商品市場

▲大阪期米

	現	中	期
放盤	三二、六五	三一、五八	三一、五二
收盤	三二、五六	三一、四一	三一、四五

▲東京期米

	現	中	期
放盤	三二、三三	三一、七九	三一、八六
收盤	三二、三〇	三一、六九	三一、七九

▲大阪棉花

十月	六六、三〇	六六、四五
十一月	六八、〇五	六八、〇五
十二月	六八、四五	六八、六五
一月	六八、九五	六九、一五
二月	六八、九五	六九、〇〇

▲大阪人絹

十月	六七、六	六七、七
十一月	六八、七	六八、六
十二月	六九、〇	六八、八

▲東京人絹

十月	六八、七	六八、八
十一月	六九、一	六八、八
十二月	七〇、〇	六九、八
一月	七〇、〇	七〇、一
二月	七一、六	七一、〇

▲福井人絹

十月	六七、六	六七、七
十一月	六八、〇	六八、六
十二月	六九、五	六九、六
一月	七〇、六	七〇、九
二月	七二、〇	七二、一

▲東京綿糸

本期	二三五、六	二三六、六
遠期	二二八、八	二二八、七

▲橫濱生糸

現物	七五〇	
十月	七三一	七三五
十一月	七二四	七二九
十二月	七一七	七二一
一月	七一三	七一七
二月	七一〇	七一三
三月	七一〇	七一二

滿洲行市(十月五日後場)

▲哈爾濱大豆

十月	五、一三	五、一三
十一月	四、六八	四、六八
十二月	四、六二	四、六二

▲哈爾濱小麥

十月	七、八七	七、八七
十一月	七、九二	七、九二
十二月	七、九八	七、九八

▲新京大豆

十月	五、八八〇

▲大連股票緩期交易

	放盤	收盤	漲	落
豆新	一八、七	一八、七	一八、七	一八、七
東新	一四六、七	一四五、七	一四六、七	一四五、七
鐘新	二三六、八	二三四、八	二三六、八	二三四、八
日産	六七、七	六七、三	六七、七	六七、三

補强胃腸增進精力之靈藥

人生之三大要素、盡人皆知爲「衣」「食」「住」、而食一項尤爲重要、試觀我國對於飲食之研究、精華美口、位世界第一、何人不說吾國人之口福非淺、既有美食享受、第一須注意飲食的衛生、及講求腸胃之健壯、方能食之有味、而身體得强、精力得足矣、本商店之愛表斯、有增食强精之功、充虛補弱之効、如能日常服用、可有下列之益點。

食慾可得日增一日

如能連續服用愛表斯錠、必感覺每飯皆異香津々、任何食品都是味美適口、此乃因胃腸舒和、消化旺盛、每願多食、本劑平胃整腸之功、於此可見矣。近各大醫院、皆賞用之、其聲價之高、不問可知。

慢性胃腸病可得快癒

本劑與普通之胃散、下劑能奏効一時之藥完全不同、換言之、即非頭痛治頭、脚痛治脚之對症療法耳、乃本劑含有維持生命不可缺之維他命B豐富異常、藉此不但增補胃腸機能、更補血强精之偉力、可得稱爲根本療法中之聖藥。

大便不通服此即好

普通瀉藥服後、定起不自然之排便、然如服用本劑、絕不如是、蓋本劑有使腸之消化完整、糞便得有自然排下之功、愛表斯之特長即此耳、如大便不通之人、不加治療、定感頭重、而睡眠不好、易喝燥不安、皮膚易生瘡瘤、然如服愛表斯時、斷無上述之症狀。

補血强精莫過於此

愛表斯中含有人生不可缺之要素、已如上述、此生命要素、有補血之力、是以精力自能充實、年々日々可得壯健無恙作事則精神百倍、腦力永無疲勞之虞、强精補血、益壽延年、此本劑不減之偉功、各界人士、其注意焉。

定價　錠劑(三〇〇錠…目金一圓六十錢　一〇〇〇錠…目金四圓八十錢)　粉末(二五〇瓦…目金一圓七十錢　五〇〇瓦…目金三圓五十錢)

馬越獎學博士創製　楠谷農學博士監製

紅星牌、太陽牌、天女牌、麥酒啤酒釀造元　大日本麥酒株式會社

總批售處　大阪市東區道修町三丁目　株式會社　田邊五兵衛商店　東京市日本橋區本町二丁目　株式會社　田邊元三郎商店

愛表斯

ヱビオス

A

各地新聞

征收義倉積穀 同時繳戶別捐

【綏中】縣署財務局。昨通知市民。完納第一期戶別捐。本年度義倉積穀。按照戶別捐百分之十完納。隨戶別捐同時完納。不得拖欠爲要云。

連日召開之座談會

以非常時期與燃料爲題 家庭燃料節約運動

煤烟防止會之事業大綱

【新京】新京煤烟防止委員會。本年度事業之大綱方針。以家庭燃料節約爲題。由國防婦女會。國防婦女會動員下。對其具体的計畫。詳細與軍當局討論中。軍當局立於國策的立場。對此趣旨。表示贊同。爲期該事業之趣旨徹底。欲開講演會。映畫會。座談會。並由各新聞社協力後援云。致講演與座談會之開催案。議定如左。

趣旨

因鑑於時下非常時局之反映。國防資源燃料之重要性。滿洲每於冬期採煖用石炭之數量特多。爲使數量減少。一般家庭在消費上之合理化。並節約之努力。以達煤烟防止之效果

方法

一、講演會開催

（一）講師

「非常時與燃料」・（交涉中）

「關於煤炭燃燒。及出烟之方法。」新京衛生工業會會長。中銀技師佐藤壬一。

（二）映畫

「炭都撫順」。

「國都建設紀念式典。」

「事變新聞。」（最新版）

（三）日期

十月八日（金）午後一時

（四）場所

日滿軍人會館。

（五）主催

國防婦人會新京支部。

國防婦女會首都支部。

（六）後援

新京煤烟防止委員會。

大新京日報社

日滿商事株式會社

二、座談會開催

講演會終了後。有志者集合一處。出席者爲煤烟防止委員會。幹事。日滿商事會社員。預定約一小時之座談云。

郵政生命保險開始業務 招待滿日記者

假中央飯店

流通社會金融安定國民生活 以此巨欵爲社會作有益事業

【新京】日前郵政總局。因郵政生命保險。已於本月一日開始辦理。爲期使全國民衆。深甚明瞭郵政生命保險之義意。及與新聞所連絡起見。特假新京中央飯店。招待新京滿日記者。以說明郵政生命保險。目的。當時出席人員約五十餘名。於酒過初巡後。交通部李大臣。對記者團開始講話。略謂。在諸位忙碌異常之時。得能抽暇來就此粗餐。實堪感謝者。查郵政生命保險。自準備辦理以來。已一年有餘。其間多賴友邦日本多方帮助指導。並給與多量有關生命保險之材料。以供參考。且於今此並派有多數對生命保險。素有心得之人材。來協助其事業向上。此實吾等萬分感激者也。此僅對友邦之協助。深致謝意。郵政生命保險。係根據友邦日本之簡易生命保險而成。不過是大同小異。此種簡易生命保險。在友邦是很發達。而且亦甚普及。在我國則尙屬創擧。故在想相中。似難如期待之願望。然就近日以來。各地都邑郵局之報告觀之。實出意料之外。其請求加入此項生命保險者。已達四千有餘。是以甚可樂觀。按郵政生命保險之目的。係以流動社會金融。安定中下階級民衆生活爲主旨。在民衆的私生活方面。日後可以有所保障。在國家的立場上。可以此項巨欵。在社會作些有益之大事業。且此可謂一擧而兩得。故郵政生命保險之成立。可謂必須之急務矣。今能得以開辦。而且在開辦之初。即得如此良好之成績。實在一件可喜的事。不過雖然其成績爲佳。然只不過限於都市之中。在偏僻之農村。及未注意者。尙屬多數。是以有賴於記者諸位良多。如在宣傳說明上。非新聞紙不足以達到興滿目的。蓋諸位即負有新聞報國之重大使命。對國家之重要大事業之宣達。自當與政府連絡一体。以故望諸位今後多方爲郵政生命保險宣傳……云」。嗣由記者團代表致答辭。辭畢遂即賓主痛飲盡歡而散云。

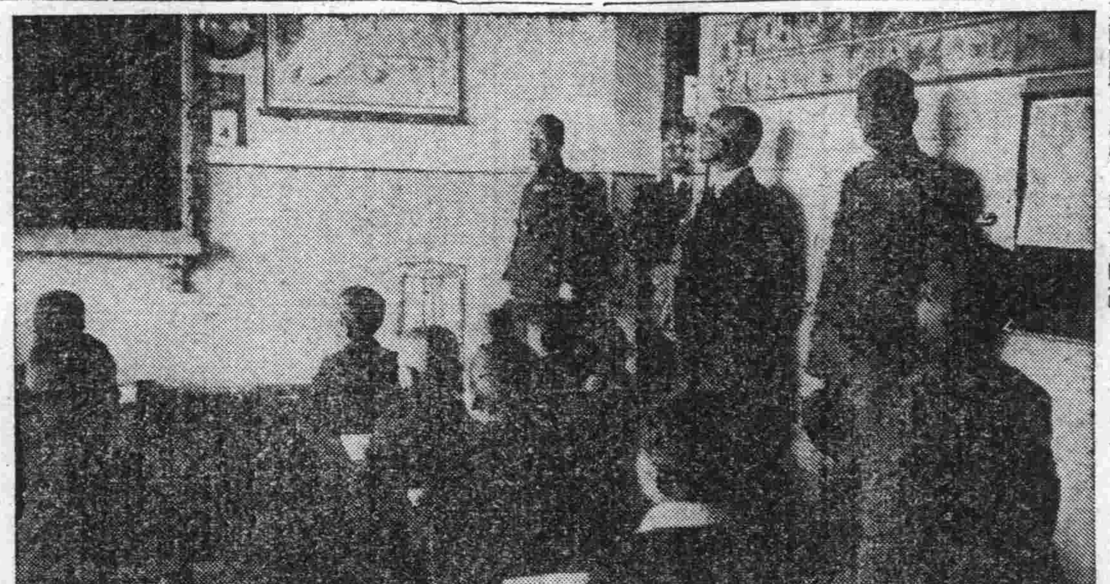

植田軍司令官 視察西廣場小學校

【新京】植田關東軍司令官。於十月四日午前九時半。爲行學童教育視察之名義。在新京西廣場小學校。約亘二時間之視察云。寫眞即在新京西廣場小學校視察之植田軍司令官。

縣長統率全体 刈草奉公

【遼中】本縣當局。爲貢獻友邦皇軍。軍馬需用品起見。特定前月二十九日。於是日午後公餘板野參事官。親率全体日滿系職員。及各校生員等。均手持鐮刀。赴南門郊外割草。以貢皇軍軍馬之需。本縣當局對友軍之熱誠貢献之如斯。令人不勝感佩云。

各界改正辦公時

【綏中】縣署及其他各機關。由十一起。辦公時間照法定改正。由十月一日至十一月三十日。上午九時上班。十二時至一時中間休息。一時上班。至下午四時下班。星期六日上午十二時止云。

本庄大將夫婦到奉 歡迎會之盛況

日滿要人共二百餘名參加 葆省長致詞本庄大將答詞

【奉天】滿洲國之恩人本庄繁大將。爲參加御弟溥傑之新婚披露宴。並視察久別之滿洲。故携夫人來滿途次。於本月三日午後二時四十三分。由大連到奉。站中受日滿官民盛大之歡迎。晚間下榻於大和旅館。本市日滿要人。各界領袖。特於四日午十二時。在大和旅館。聯合擧開歡迎會。日方岩松部院長。鹽澤特務機關長。森岡總領事。土肥地方事務所長。滿方葆省長。王司令官。竹內次長。警務實業各廳長。妻高等法院長。徐高等檢察廳長等領袖。及法團代表達一百餘名。由葆省長致歡迎之詞。本庄大將繼行答辭。賓主聯歡擧杯相祝。至一時始散。又。本庄大將夫人之歡迎宴會。於四日十二時。在鹿鳴春擧行。日滿士紳代表參加云。

不祥事故之頻聞

黃汽車不愼一撞傷亡數人 皇姑屯住戶三匪打搶財物

【奉天】交通公司黃汽車九九六號。於本月三日午後九時駛至商埠地南市場天津大旅社門前。由東向西。有馬車一輛。載日人乘客。迎面而來。被汽車撞壞。車夫墜車摔破腦部。乘客亦傷。汽車不愼。並撞倒一騎自行車者。司機蕭榮富。年三十一歲。現住小西關斗母宮。馬車夫李香九。年四十一歲。住大西關三盛砲舖胡同。門牌二號。與受傷乘客。同送至紅十字會治療。車夫不幸。於本月四日晨傷重而亡。騎車者爲梁萬才。年十七歲。爲附屬地千葉町七番地某油漆細櫃夥。汽車司機現在警署拘訊中。

觸電

內田電業公司工人常連文。年二十歲。家住皇姑屯興隨街。本月三日午後二時。在小南關通天街文化里馬路電桿上。修理電線。一時不愼。左手食指誤觸高壓線上。當即燒傷。經同件工人胡家福救下。送往城內同仁醫院治療。因心臟運動停止而死。屍休睜眼開嘴。面黃。身穿青褲褂。青禮帽青帆布膠皮底鞋。扎靑裹腿。由內田電業工人。屍載重車送返其家殮埋云。

竊物

皇姑屯順和當胡同六十四號。王佐亭家。於本月三日午後二時四十分。被賊人光顧。竊去丈青胡綢袂褲一條。襯衣一件。青嗶嘰制服一套。雨衣一件。衛生衣一件。毛衣一件。白線毯一件。國幣十三元。

火警

北市場國民市場內一號。住戶張文珍。住有東廂房一間。於本月三日午後九時五分。因燒炕烤着紙排岔起火。延及北鄰崔長林。麗德勝。馬金聲三家。消防署接報。即派隊前往撲救。至九時十分熄滅。結果燒燬瓦房六間。價值三百元。衣物價值一百元。共值四百元云。

警務局期治安肅正 飭各區嚴行搜索

城廂署訓示各官警

【海城】縣警務當局。以縣境各區。發生匪警。地方不靖二七區一帶。深恐有不良份子。再事竄擾。及於二日。即由縣通飭各區警察署。得施行搜索。嚴行防範。以期地方治安肅立云。又城廂警察署長張鐵航。於昨一日上午八時。在署內特召集所屬全体官員長警等集會。施行訓示。玆將其訓示要旨。詳誌於下。

一、服裝須整齊。保持警察之威嚴。

二、免除嗜好。以便完成体格强健之警察官。

三、得認眞勤務。使秋收期無事故之發生。

本庄大將函京本部 歡迎會後 開懇談會

地點在協和會館 網羅協和各役員

【新京】爲滿洲國建國之功勞者。又創設協和會者之本庄大將。七年頭兒來滿。如歸第二故鄉之欣喜。於各地歡迎會之席上。披瀝其心境。對協和會之發展。特爲關心。於入京前。大將同協和會中央本部。寄來「欲與新京等今後視察各地之協和會員。親爲懇談。」意義之書信。協和會非常感激。當即以視察豫定之各省本部爲主腦。選擇溥傑上尉夫妻之結婚披露宴終了後之日。在協和會館。網羅中央本部。首都本部役員並參與。定開催大歡迎會。兼懇談會。

道德會開始講演

【綏中】道德會。爲謀民衆曾及道德。明瞭滿洲國王道政治起見。於昨開始講演。人民前往聽講者。頗極踴躍云。

弘報協會 懸賞徵募當選論文

「告中國民衆」（四）

新京 何儕

其實各國果日滿華三國互相親善。勿同種相殘。以圖共存共榮。不但不至招來外來之侮。而世界第二次大戰之導火線。亦不至由吾亞洲燃起矣。誠以同種相和。異族相爭。自古已然。至今尤甚。兄弟鬩於牆。外禦其侮。非我族類。其心必異。爲中國之古訓。乃黨國當局。忘棄其本。聯絡異族之赤俄。以威脅同文同種之日滿。不僅見其政策之陋。更可見其行爲之愚。蓋引狼入室者。終必遭狼之反噬。開門揖盜者。莫不受盜之禍害也。因彼異族。於無事之時。已虎視眈々圖日遠東矣。中國招之使來固甚易。揮之使去則難矣。一旦長驅直入。名曰助華。不幸而敗。中國蒙其禍。於彼無損也。幸而勝。則盤據中原。伸其魔手。攫取利權。肆其無厭之要求。彼時之中國。已失自主之能力。欲拒之而不能。勢必聽其擇肥而噬。不滿其慾而不止。患已噬臍。雖悔何及。顧中國民衆勿逞一朝之憤。圖一時之快。貽後世子孫百萬年窮無之禍也。於世界第一次大戰之時。日本與中國皆係參戰之國。然盤據中國青島膠州之敵。中國政府竟無力驅逐。以收回自國之失地。而日本代爲破敵取之。無條件交還中國。此種大和民族之精神與道德。殊非他族所能及。然此即同種相和之義也。試看歐洲之意大利。彼以世界强國之資格。挾其科學化之利器。往攻非洲黑人帝國阿比西尼亞。夫阿比西尼亞軍械之陋烏足以爲其敵。支持數月。終爲其所滅。國土爲意人收作殖民地。雖國聯亦不爲之主持公道。此所謂非我族類其心必異者是也。中國民衆乎。既知黨國反滿抗日政策之錯誤。應急起以糾正之。以免中國大好河山。喪於黨國之手。是不僅中國自身之問題。乃東亞之和平。黃族之存亡之所繫。萬不可忽之問題也。蓋中華乃民主國也。應以民意爲依歸。不得以一黨專制之。況蔣介石假黨治之名。行獨裁之實。祇知利已。於國事漠不關心。對中國西北富源寶藏之新疆。一任蘇俄攫取財富。赤化人民。侵奪主權而不問。如蠶食之不已。行見西北萬里之地。又非中國所有矣。此西北之疆圖。係前代以無數之犧牲。始收歸版圖如藩籬一撤中原亦危。中國民衆乎勿謂中國地大民衆非何任一國所能吞併。須知今日之世界。各國蘊藏之富源多而未開發者。惟中國矣。彼歐美列强。無不注目於中國者。近數十年來。中國仍能維持小康者。不過依列强之均勢。莫有敢先發者耳。果一旦列强之均勢失其平衡。則中國不免多事矣。如至其時。雖欲追悔亦無極矣。

中國民衆乎。今日之自保圖存之道無他。即聯合日滿華三國。成爲一体。維持東亞之門戶。不使歐美列强失其均勢。而後中國之領土可以保全。即或歐美各國。因其國力澎漲。人口增加。與工商之不景氣。雖免不汲々爲其民族謀出路。爲其國家經濟圖發展。然吾亞洲民族。團結一致。壁壘森嚴。使其勢力無由侵入。爲中國本身利益計。爲中國民衆安全計。爲東亞大局前途計。莫有善於此者矣。望中國民衆從速覺醒。勿再醉生夢死。一任黨國當局魚肉之。宰割之。供其愚弄而爲之犧牲。斯時何時乎。已至中國危急存亡最嚴重之時矣。所謂存亡之間。不容一髮。何去何從。已不容再事遊疑矣。再者會憶中國中山先生有言曰。亞洲者。乃亞洲人之亞洲。亞洲之事。須亞洲之人自決之。不許他洲之人置喙而干預之。夫國民政府。尊中山先生爲國父。以其三民主義爲國是。奉其言爲金科玉律。何以對於中山先生等明訓。反棄之而不遵行。乃勾結異族之赤俄。反抗同種之日滿。是不特違背中山先生之遺訓。尤爲不明民族間之利害關係。因種族不同。未有能利害相共者。況蘇俄之赤化主義。世界各國。無不視之如洪水猛獸。畏之如蛇蝎。莫不防之拒之。恐其流毒。受害無窮。而黨國政府不顧中國民衆之利害。與東亞之和平。乃歡迎赤化以自重。喪心病狂。莫此爲甚。亡中國者。必國民黨也。使中國民衆沉淪於萬劫不復之地者。亦必國民黨也。嗚呼。吾黨人之肉。眞不足食矣。吾前引孫中山之言。稍嫌其義之泛。應爲亞洲者。乃黃種民族之亞洲。亞洲之事吾應由黃種民族自決之。不許他種民族置喙干預之。因日滿華三國之民族。不但種族語言文字相同。而風俗習慣宗教亦無不相同。三國人民總數在五萬萬以上。乃亞洲之主人翁也。欲吾黃種民族之復興。須全亞洲黃種民族聯合起來。共推日本爲盟主。共同努力邁上新生命之途。使亞洲之金甌無缺。黃種民族團結。而後可與白種民族爭霸於世界。如至其時。豈僅日本蒙其福乎。抑僅滿洲得其利乎。吾想受莫大之福利者。乃中國也。因日本自明治大帝力行維新聖業以來。君明臣良。朝野一体。一戰而勝淸。再戰而勝俄。使全世界震駭。彼歐美各國深目隆準之民族。素以天之驕子世之寵兒自命。至是亦莫不瞪目而視。驚相告曰。亞洲之日本。不可侮也。復以防止黃禍相誥誡。於是日本帝國一躍而居世界一等强國之林。博得東亞主人翁之頭銜。凡關於亞洲之事件。各國無不以日本之意思爲轉移。然中國民衆須知之若非日本帝國勃興於亞洲東海之三島則中國能否安全以至今日。尙在不可知之數。若非日本甲午之役。中國民衆。能否覺醒其沉酣之迷夢。亦未可知也。據此以觀。日本之振興。中國實蒙其福。全亞洲亦受其利也。況日本取得歐美科學文化。並不自秘。乃轉而授之中國。數十年來。爲中國造就之人才。何止數千萬人。中國今日之文明。何一非得之於日本。即現在黨國政府衰々諸公。亦大都受過日本文明之洗禮。況當日本奔走國事之時。日本朝野無不與以種種之便利。凡中國黨人在國內擧行改革之役。無一次不得日本之帮助。夫日本所圖者何。不過欲中國政治之革新。國運之向上。互相提携。維持東亞和平。共同努力。復興黃種民族之大業耳。熟料黨人攫得中國之政權之後。已忘却日本之恩惠。乃依託歐美。結納蘇俄。盛行排日政策。華北各地。不斷發生侮日事件。因取締此等行動。以維持日華國交。所以有塘沽協定。及梅何協定等以期淸除不穩份子。而免發生不幸。不意二十九軍無視以上之各種協定。加對日本駐屯華北之皇軍。以不法之射擊。始有蘆溝橋之事件。日本原期就地解決。務事件不擴大。乃華北當局。與國民政府。毫無誠意。以延宕之手段。肆行愚弄。致事態愈趨嚴重。而華中南各地。亦賡續發生侮日事件。日僑隨時隨地有被法華軍襲擊射殺之危險。日本爲保護僑民之安全。不得不增兵於中國。然終未放棄不擴大之主張。中國民衆果覺悟政府措置之失當。制止此種無意之戰爭。停止反滿抗日之擧動。則和平立可恢復。東亞大局。不至破壞至不可收拾。中國亦可免於自趨滅亡之途。黃種民族復興之大業。可望成功。蓋日華之戰爭。有如兄弟之鬩牆。一家之事。和好甚易。是皆在中國民衆之能否自覺。與自決。願中國民衆勿河漢斯言。速自圖之。可也。（完）

HECHIMA COLOGNE

現在更需要——

這克倫香水

閣下寶貴的皮膚——

ヘチマコロン

（絲瓜牌克倫香水）

35錢
55錢
85錢

本舖・東京

株式會社 天野源七商店

泰東副葉

人生問題

要怎樣認識自己（二）

實現一種有意義的生活　定要先明白生活主體　人們對於認識自己　要認他是重要問題

戊、教育的差別　我們各人所受的教育不完全相同、有小學程度的、中學程度的、大學程度的、即同等程度的、所學學科亦許不同、即同學一樣學科、學的成績亦有不同、解決修學的問題、必須根據已往所受的教育、確定職業的方針、亦必以所受教育爲依歸、所以教育差別的情形、關係於青年種種問題很多、認識自己、不能不將這方面攷查清楚、我們所謂攷查、是詳細的分析、並不限於概括的觀念、

己、環境的差別　我們各人所處的環境、即是我們生活周圍的情形、對於我們的修學就業問題、都有影響　我們家庭經濟狀況充裕、或能供給長期的求學、家庭清寒的、或需縮短求學的期限、經濟狀況對於就業所求的報酬、亦有關係、這是極明顯的、除經濟狀況外、親屬的多寡程度、以及與個人的感情關係、都能影響個人的思想、觀念、及態度、對於修學或就業問題、都有關係、我要求認識自己、不能不將環境方面認識清楚、

人與人既是有以上所述各種的差別、我們必須設法將各方面明瞭、方可認識自己、但我們應採取什麼方法、這是我們現在要回答的問題、我們知道各種差別未必採同樣的方法、一種方法亦未必祇能表示一種的差別、我們就上面所舉幾種差別所應用的普通方法舉出幾種略加說明、

甲、體格檢查　關於生理或身體的差別、最正確可靠的明瞭方法、即是應用體格檢查、在檢查的時候、不但應注意普通健康的概況、並且要確定各種器官的能力、所以非詳細不可、施行這種檢查、當然不是個人能力範圍以內的事、必須靠賴醫學專家方能有效、因爲檢查的方法及器械等、都必須受過訓練的人、方能應用、所以我們要認識自己、應尋求這種的協助、

乙、心理測驗　心理測驗是心理學中研究出來的計量的方法、共有許多種類、可以測驗一個人的許多方面、例如智力測驗可以計量人的智力高低、特能測驗可以計量各種特別能力、性格測驗可以估計各種性格的趨向、還有許多別種測驗、現今無需討論、這些測驗都需經過嚴格的編製與訓練、然後方可確實可靠、能以應用、施行的時候、當然要有專家指導、不是可以任意應用的、這種方法可算是最科學的方法、

丙、個別調查　有許多關於個人的情形、雖然自己覺得知道很詳細、但有時候不舉列出來、仍然是不清楚　我們要認識清楚自己、最好將關於自己的事實、如年齡、性別、教育、經驗、興趣、家庭狀況等等、都一一列在書面上、然後可以一目了然、得到一個縮形的寫眞、爲幫助我們舉列這些事實、最好利用一種表格、叫做個別調查表、有了規定的項目、然後舉列亦較便利、個別調查雖不能發現所不知道的事實、但可以幫助我們更能認識自己、較爲清楚、

丁、親友評判　還有一種方法可以幫助我們認識自己、即時徵求親友對於自給的評判、常有時候別人對我們個人的認識比我們自己的認識、還要清楚、特別是對於性格方面、我們自己對自己的評判、常是主觀的、免不了偏見的地方、別人對我們的評判、固然未必永遠一定可靠、但至少可以告訴我們自己對別人所生的印象、亦能表示出來自己是怎樣的人、所以我們在謀求認識自己的時候、可以徵求親友對我們爲人各方面的評判、以作補充的參攷、

在北平住的問題（下）

自來水通常均備、如備有自用洋車者、其車祇好停在一進大門之門樓裏、或寬深之走廊下、廚房大率祇有一間半披、此種半披、僅有一面屋頂、而無所謂屋脊、廁所並無獨立一間、祇附在屋廟墻上、頂用白鐵一蓋、下挖深坑一二即是、會客廳與書房、往往在一處、此類住宅、結構雖小、但單門獨戶、亦頗緊愼而恬定也、夫婦二人之小家庭、住此類房屋最宜、每所價値、約在千元以上萬元以下、如屬租賃、每月僅房租一二十元左右而已、

下等住宅之最大特色、在於其合集合而居、單門獨戶者頗少、而此類住宅之最典型的代表厥爲「大雜院」、所謂大雜院者、即在一大院落之週圍、蓋立數十間乃至百餘間之矮屋、每戶住矮屋一間或數間、但超過五間的、却不常有、院落中無花無草、僅爲一遍積滿灰土碎磚、高低不平之泥地而工牆陰屋角、拋滿爛菜破布、煤渣穢土、人一走過、蒼蠅嗡然而飛、烈日薰晒時、臭惡味令人欲吐、窗洞甚小、光線不足、全家數口、往往睏在一張炕上、此種炕面積甚大、兩頭抵墻、其濶亦佔全屋之半、普通燒飯、煤爐均置在門外、一遇天雨、則將爐搬到屋內、此時雖敞門透風、亦灼熱不可耐、天熱時、則院中放滿矮桌短凳及破蓆之屬、袒胸露臂、男女老少、赤膊坐臥其中者、比比皆是、汗氣瀰漫、如嗅餿粥、

此類大雜院中、住的人大率以洋車夫家庭爲最多、此地洋車夫、共有八萬人、是以大雜院亦所在皆是、每戶每月之租金、祇幾角或一二元、

（三）臨時公共住所

北平公共的臨時住所、大概可分五種、（一）飯店、（二）旅館、（三）客棧、（四）公寓、（五）雞毛店、

飯店之類、大率爲洋式、其中一切設備、均爲新式、有西餐可吃、有音樂可聽、且其中如北京飯店、並設有跳舞廳、此類飯店、下榻者大悉爲經濟優裕之達官貴人、或富商大賈、每日房屋、至少須在二元以上、一共約八九家、比較高貴華麗的、爲北京飯店及六國飯店二家、經濟一點的、像北辰宮飯店其房金每日一元多也就夠了、

旅館與客棧二者、在此地略有不同、前者係民國後始告興盛、後者則大率有數十年歷史的、旅館之建築設備、較客棧爲新式、比如床榻、前者爲鋼床、而後者則木架棧綳床居多、且旅館多爲樓房、客棧則平房居多、管理招待、旅館亦較客棧進步、顧客方面、旅館以學商二界爲多、客棧中除小商人外、時有來自鄉間之僱客、旅館集中地域、爲西河沿一帶、如交通旅館正陽旅館、等皆是、客棧集中地域、爲打磨廠、騾馬市、一帶、如天達店、長發棧、等皆是、房金方面、旅館比客棧較貴、前者自數角至數元、後者最多一元多、

北平公寓之多、亦可與飯館相埒、當得上「林立」二字、蓋此地一面學校多、而有寄宿舍者不多、另一面空閒之民房、却比比皆是、北平人靠市房吃飯之風尚、由來已久、至此、應社會需要、租其房給人或由自己開設之公寓、乃相率而起矣、公寓房屋及一切設備、相當於中等住宅、住客以學生爲多、每月房金、一間約由三元至五元不等、如代包伙食、則約需十二元至十五元、雞毛店者、乞丐、流浪漢、江湖賣藝者、及小偷等之臨時寄宿處、每人一晚祇須五六枚、（即大銅板三枚左右）此等雞毛店、以天橋一帶爲多、店中舖陳雞毛成堆、寄宿者可隨便睡臥其上、此中骯髒困苦之狀、與身住洋樓睡鋼絲床絲棉被者一比、實不啻一在天上一在地獄矣、

千湖之國　芬蘭

仁

（一）芬蘭的國旗　（二）芬蘭的地形　（三）芬蘭的森林　（四）芬蘭的市集日　（五）芬蘭的女孩　（六）芬蘭的男孩

年輕的國家、芬蘭本來屬於瑞典、經過了七百年、一八〇九年改歸俄國、一九一七年十二月、乘着蘇聯國內發生革命宣布獨立、成爲共和國、到了現在、還不過十九年、所以可以算是年輕的共和國、

十字形國旗、芬蘭的國旗、是很容易認識的、白底子、一個淡藍色的十字（圖一）

地形像女人、芬蘭界在歐洲的北部、波羅的海的東岸、它的東面鄰舍是蘇聯、西面鄰舍是瑞典和波的尼亞灣、北面鄰舍是挪威、它的地形、很像一個戴白帽子的天主教女人（圖二）

千湖的國家、芬蘭全國多湖泊、它們的數目眞是數也數不清楚、所以有「千湖之國」的名稱、

一半是森林、芬蘭全國、森林占全面積二分之一、用這些木材做紙頭、賣到外國的很多、這造紙和木材生意是芬蘭人的主要的收入、（圖三）

亮眼瞎子少、芬蘭人、十分之九是黃種、民性剛強堅忍、有百折不回的精神、教育普及、一九二四年、他們試驗全國十五歲的兒童、一千個兒童當中、只有七個不識字的、我們看了圖五、和圖六、便可以知道芬蘭的女孩和男孩是什麼樣式的、

有閑人們的玩好　山耗子代替松鼠

養鳥本是玩好之一、照古來傳說：五月是教導鸜鵒的時候、鸜鵒、一作鴝鵒、俗名八哥、身首皆黑、兩翼之下有白點、它的舌、經過剪剔的手續、即能學人說話、所以「異苑」記載、有「五月滴鴝鵒舌、能學人語」的話、從「左傳」那句「有鸜鵒來巢」的話、可知這種鳥由來已久、因爲禽言能作人聲、喜歡玩八哥的人、以前很多、雖沒有鸚鵡珍貴、却是懸籠廊下、也不覺討厭、這宗玩鳥的方法、似乎比教鳥學鬥爭、教鳥打食兒、顯然有雅俗之分、

鵪鶉、野猫子、都有人養着玩、所以飛禽之外的小動物、有閒者也拿它來消遣、松鼠便是一種、好玩松鼠的人、他說養松鼠的益處、在用它給自己提神、人在精神委頓的時候、如果旁邊有松鼠、可以使他精神興奮、松鼠的歡躍、在愛它的看來、祇覺可喜、不覺可厭、雖然用銅練子拴着它、却是見到它的食料松子的時候、跳躍仍然活潑、松子的代價、在粟米以上、現代人們用粟米做自己的食料、都感困難、讓他們嚜買松子喂養松鼠、當然更加困難、

東陵那地方、松林茂盛、出產松鼠、自然有名、那候時、出售的松鼠、大概都是由東陵方面供給、銷行滯鈍的關係、現在因消路窄小已少有賣售、廟會上賣松鼠的、有時還可以見到、不過那種售品、大半名叫松鼠、實際是山耗子、它是鳥屬的鼯鼠、祇能從高往下、不能由下上高、它能吃烟火食、窩窩頭、黃糕、均可充它的食料、

猛然間到廟上去買松鼠、他們便將山耗子賣給你、每隻代價、在三角多錢、假如你認識這是山耗子的話、他纔對你說、現在松鼠很難買、市上輕易見不到這路貨、根兒上東陵那面就沒有貨來、這山耗子和松鼠、東西不差什麼、也可以給您解悶、比那一角多錢一個的五道眉、有意思得多、因此、有玩松鼠癮的人、買不着松鼠、祇可用山耗子代替、意謂是聊勝於無、（珏宜）

指紋學之研究（一）

奉天省警務廳指紋室　郭正福

第一章　指紋之緒論

人心不古、道德淪亡、兼之科學日漸昌明、生產之方法亦日益改善、於是社會上之意識形態、亦皆受此種原因之影響而逐漸進步、人每利用科學之方法、以施展其犯罪之行爲、其犯罪之手段愈精、防止與破獲之方法亦愈難、但國家爲維持社會秩序安寧計、不能不有偵查之法、以確定其是否罪犯、且罪犯有初犯再犯累之別、再犯與累犯應重其罪、初犯則減其刑、苟不有精確無訛之識別方法、難免有毫釐千里之虞、殊不足爲確定証據識別個人之根據、但識別個人之方法、至爲繁夥、而能獲得確實效果者、則僅此指紋法一種而已、茲在研究指紋法之先、首應將其他個人識別法之缺點、及乏單獨識別個人之能力、分述於以爲指紋法效力偉大之左証焉、

個人識別法
- （A）形式的個人識別法
  - 戶籍法
  - 犯罪人名票
- （B）實質的個人識別法
  - 人身測定法
  - 外貌特徵記載法
  - 血液型檢查法
  - 照像法
  - 指紋法

（A）形式的個人識別法

1．戶籍法

戶籍法者、乃人自有生以來、經父母命名後、即依法律手續而報告官署註冊、則個人一切身份關係、即詳諸此法矣、一旦有事、以便依據姓名年令等、按圖索驥、然姓名雖爲區別個人之名詞、年令固可証明人之老幼、但姓名可以隨便變更、年齡亦能任意虛造、可知姓名本無足憑、年令尤難臆斷、加以難免不無虛僞、調查亦難周詳、持以識別個人、實爲難事、

2．犯罪人名票

犯罪人名票者、乃將犯人於刑罰之判決確定後、由司法官署將其身分罪名及指紋分類番號記入該票、後則據以區良莠別善惡、用意固亦至美、但犯人之往所既多不定、前後犯罪之處所勢亦難同、用以識別個人、實不可能、

（B）實質的個人識別法

1．人身測定法

西曆一八七九年、法國巴黎警察廳長「培爾提隆」氏、發明人身測定法（即量身法）、測量人之身長、頭之縱橫、耳鼻之形狀及有無特徵等、詳密測定身體各部、以備識別個人之標準、但手續繁雜、且幼年骨格發育不全、身體隨年令而變遷、体格相同者既多、形狀相似者、亦不乏人、施之於婦女、尤屬不便、依據識別個人、誠難收效、

2．外貌特徵記載法

外貌特徵記載法者、即於人之外貌如面部、頭頸、手掌、足趾之奇異形狀、及其他黑痣瘢痕或身体各部之創痕跡等、因之可識別個人之異同、但特徵或能因故而消滅、又可受外界之影響而增添、加以社會之進化、機械之可以助人化裝者益多、用以識別個人、更非易事、

3．血液型檢査法

血液型檢查法者、乃因科學之進步、醫術之發達、遂有此法之發明、用以檢查個人身体之血液、而可識別個人之異同、既無種族之分、又無老幼之異、因人之血液、均屬於左列四型、用以識別個人、法亦至善、

一型……O型
二型……A型
三型……B型
四型……AB型

但非醫學專家實屬難能其、加以血液爲人身之命脉、既無法施之於先、又難搜集於後、僅可用爲雙方特定人之鑑別而已、倘據爲搜查犯人、識別誰屬、則戛乎其難、

4．照像法

自照像發明以來、用以識別個人、頗爲精確、誠爲以上諸法所不及、惟錯誤之處、究所難免、蓋以人之年令、前後不同、衣冠式樣、今昔各異、且生活狀態、既常變易、容顏憂樂、亦隨遇而遷、髮可故爲修短、鬚可任意剃留、故同爲一人之照片、前後判若二人、況面貌相似者、尤不乏其人、如仲尼貌似陽虎、紀信面若漢高、故僅根據照片、辨別個人、誤行逮捕、出入人罪、其不鑄成大錯者幾希、

綜以上識別個人諸法、各有缺點、均莫若簡而易行之指紋法也、但併去之、是屬難能、取一應用、又乏獨特之效果、故用以輔助指紋法之進展、亦時有相當之效益、蓋以吾人手指之指面、均有指紋存在、倘置於擴大鏡下、或塗以油墨、捺押於白紙上、輒見有極精細之紋樣、種種不同、此種不同之紋樣、其特徵有二、

一、終生不變、
二、舉世不同、

綜以上二種特徵、指紋確能識別個人、於是各國均公認爲有功於世之專門學術、欲杜假冒之欺蒙、証據之確定、能使眞僞立辯、法簡易行、功效鉅大、上可施於行政、司法、軍事、各機關、下可施於銀行、工廠、商店、各家庭、均應注重指紋之術、豫防後患、法至善也、

曲射砲

曲射砲之砲彈由敵之頭上落下、使以攻擊潛伏於壁後或塹壕中之敵人、曲射砲即臼砲田雞砲之總稱、

◇曲射砲之特徵、砲身極短、長度僅爲口徑之十二、三倍或至廿倍許、因此砲彈之速度亦低、每秒僅四、五百米以下、彈道可彎曲至四十五度以上、故稱之爲曲射砲、

◇射擊航空機用之高射砲、高角砲皆以大角度發射、而其砲彈之速度則大、因其目標不在地上、其性質上與曲射砲不同、

◇因爲曲射砲之砲彈爲從頭上落下、故以前曾稱之爲天砲、

美國防空新發明　天網爲飛機陷阱

最近美國當局、發明一種用天網作爲飛機的陷阱、在國家監護之下、秘密的試驗、此種軍器的主要點、大致爲一種特別的重火箭或重炮彈、從臼炮射入空中、當達到牠的最高點時、在牠裏面的少量炸藥就發生爆炸、把彈壳或箭壳炸裂、於是散開成一個網絲網、徐徐由空中降落、大概必需數分鐘之久才可着陸、這網所能這樣徐徐下沉、揣想起來、大概是網的邊緣上附着若干個落下傘的阻力、始纔慢慢的降落、如果有一架飛機衝撞到牠、則飛機的推進器、就被牽連而破損了、這個設法並不和高射砲一樣、只以一架飛機爲目的、而牠是以整個的敵機爲目標、就是當敵人飛機隊、咆哮而來的時候、立即在其前方散佈着許多天網、造成廣大面積的障碍或陷阱、這些飛機的速度因爲慣性的關係、一定不能迴避、雖然在經濟方面、耗費甚大、但能保護一方面物質和精神上的損失的、未嘗不是事半功倍呢、

剡谿編魚

昔王徽之居山陰、夜雪初霽、月色清朗、忽憶戴逵、時逵在剡谿、便乘小舟訪之、至門又返、曰：乘興而來、興盡而返、何必見戴？讀此一段故事、令人神往不置、剡谿在浙江省之嵊邑、爲曹娥江之上游、以訪戴故、亦名戴谿、地多崇山峻嶺、環抱左右、林深箐密、剡谿出於其間、紆回曲折、長百餘里、學弟夏乃疇謂其間有紫石山、或稱指石山、以山麓有石、摻摻若纖指然、又名指日石、則石盡東向、故名、山旁谿水、尤爲甘冽、谿產編魚、体扁頭小、細鱗排比、腹部作深藍色、歐光炫眸、肉細嫩似脂、味極鮮美、最宜清蒸、魚身復加南腿筍片少許、熟後益芳烈可喜、爲之饞涎欲滴、下酒佐飯悉爲上品、偶有紅燒者、然味遠不及清蒸之美也、此魚以冬日爲最佳、体長尺餘、肉腴飽滿、且一經冰凍、風味逈異、當草白經霜、雲黃欲雪之際、彼地人士、紛紛沽梨花春、啖清蒸編魚、引爲唯一樂事、而遊嵊者亦爭欲一快朵頤也、編魚雖到處都有、然無特異之扁形及藍色之鱗、而味亦遠遜、是猶松江之鱸、以四鰓故、而動張翰之歸思也、且此魚有一小小神話、可爲談助：相傳曩有謝閣老者、隱居紫石山畔、性喜食魚、常命僮奴以空竹籠、中置餌物、繫而沈於水中、翌晨起之、必得巨魚一尾、日以爲常、其他漁父雖張網設罟、未能得也、於是疾惡殊常、潛曳籠起、舉足蹴扁之、以爲巨魚不復得入矣、越宿、僮奴啓籠、則癖然一奇扁之編魚、携歸以示閣老、並道籠已被蹴事、閣老莞爾曰、老夫自有口福、豎子其如我何！從此編魚遂爲嵊邑之名產、然姑妄言之姑妄聽之而已、不足以爲信史也、

高野鐘表製造廠出品

鹿球老牌鐘　現在最流行

品優價廉……環球馳名

裝璜堅美……到處歡迎

各地著名百貨店鐘表店・完全經售

座鐘　掛鐘　鬧表　台表

滿洲總代理店

奉天　中孚洋行

アルシリン

阿爾細林　藥片

止痢良藥

主治　一切瀉痢

阿爾細林的主成分、除庇護腸的粘膜、有收斂消炎作用以外、並能吸著腸內有害細菌及催炎性物質、以掃清腸內毒質污穢、故有極自然的止痢作用。

先用瀉劑清腸、次用阿爾細林止瀉、其效更佳。

（詳細仿單　函索即寄）

包裝　一〇片　二〇片　五〇片　一〇〇片　五〇〇片

武田牌

株式會社　武田長兵衛商店

總行　日本大阪市東區道修町

支店　奉天市春日町十三番地

各大藥房　均有經售

37—994（O）

中華棧新社　中華總號

總號　大連市奥町七二番
新社　常陸町三三番

旅館　房屋寬濶潔淨旅客舒適

運輸　海陸運輸手續敏捷取費低廉

代理　練印軸線鐵錨印繡花線利華公司出品各種香皂和比甘莎麗蜜工廠出品各種化粧品及永備電池電棒此外歐美各廠出產著名化粧品應有一概俱全

電話　總號（長）（二）四二〇〇　（二）五七四四
新社（長）（二）七九七一　（二）一六四六

主人　張佩瑜謹啓

（歡迎短篇作品）

每日、水曜日出版 第五一六期

母性的一生

滴梨

我望着她半白了的髮、我望着秋雨漂下來的殘花，我拾起那殘花將牠放在了半白的髮際裏，我含着淚俯在她的背後，是多麼舒適，她早已成熟豐滿的胖身体，使我感到了無限溫柔的愛！世界上却實有愛的實現，人類也有愛的本能，愛的分類又如何煩雜，但是在世界上我眞心的愛，已寄給我身邊微笑半白髮的慈祥的婦人了，

在淅瀝的秋雨中我最好暇想，覺得有不可名狀的愉快，我想起她的身世原是很痛苦的，她十五歲死了親愛的母親(旣我的外祖母)她無兄弟與姊妹，孤苦伶仃的度她坦白的生活 至二十一歲與爸々結婚，舊式的婚姻他們原不相識這種生疏的悲哀我想他們是如何的飽嘗，家庭的壓迫爸々從來不給她寫情書的，來信也不過幾句慓々的問候祖母(他們如何能寫情書呢，本來是不相識的，情由何處造出來？）祖母是專橫的，在專橫婆々下的媳婦誰也能想到是怎樣的不幸，那時她的生活就是地獄吧！比起現在的人誰還能受起像她的生活的無聊，可是她總是忍耐，錢是化不到他的手中，只有祖母掌家，祖母是極儉樸的人，她只有每天在被窩中嗚咽，她的痛苦，向上帝甘認命苦，有病，婆婆是不理會的，小姑子們還拙懷！寫至此我憶起，寒江落雁之影片中她倒有愛人的慰藉，在痛苦中又添了幾倍的痛苦，光陰很快的過去，幾年之中又生了幾個孩子，指在死中求生，責任又重大起來，每天忙得更忙幾倍，

她的口中說過，有一天麗起了腫舌不能吃奶哇哇的哭個不住，外面下着大雨，沒有法子也祇倍着麗哭，總是母親愛兒女心切，冒着雨抱着麗兒，手還拿着重大的傘上街去找醫生，婆婆是不給車錢的，路泥濘雷閃又交擊，她那時也是個胆小而嬌弱的女子，怎經得住兇暴的摧殘，路上無人，街上的惡狗也吱着牙，在嚎喊向着她，她這是也沒有主意了只有同着她手中抱的麗兒一齊的泣哭……

唉！她不會掙扎，只有服從，她的痛苦寫不盡的，她的心血被兒女們傲燋了，兒女們大了她還是不安的每天在牽掛，我想她的心碎了，什麼事情都來我母親，哭啦！打啦！鬧啦！都要母親來安慰！家庭瑣碎的事，也都是她計算，她太疲勞了，不見嗎！他的髮已半白了，髮上的那隻殘花已被秋風刮得零碎了，我是如何替她悲哀而懊傷，

「媽媽！你看他！」弟々又哭着從屋中跳出來撲到母親的懷裏！……

一九三七九月二十五日於秋風秋雨中

秋橋（四）

高植

「奶媽也常常帶父親到茶花村去，常常是在有月亮的夜裏，桂香的父親沒有什麼話說的，有時候父親也在桂香家裏吃飯，晚上有時候，父親帶桂香在田塍上玩，或者捉飛螢，或者談天，

「父親來去却是這個橋，那時候這個橋還是木橋，不過三四尺寬，上下也沒有別的橋，也許有一天晚上月亮像，今天晚上這樣父親曾經從這個橋上走過，

「那時候，城裏發生了瘟疫，死了很多人，祖父和祖母都到鄉下來住，避免瘟疫，父親不得自由了，父親的心像野馬，祖父是假道德中的人物，自然雙方合不來，

「住到鄉裏來的還有兩位叔叔，三姑也來了，三姑在城裏是不出大門的，到了鄉裏可以四處隨便走，桂香有時候來玩，有時三姑也到桂香家去玩，父親總是跟三姑一道去，

「祖母後來知道了，勸父親不要這樣，父親那裏肯聽，祖父知道了，把父親大罵一頓，不許父親再到桂香那裏去，父親雖然怕祖父，欲仍然是去，

「有兩次父親不在家，祖父查問父親，誰也不敢說，但祖父卻知道，原來是杜二在祖父問他時說出來的，杜二的女兒沒有能到我家裏來，所以他處處要和桂香作對，祖父問他，他就直說，後來祖父就派他打聽父親同桂香的行動，

「父親仍然去，祖父發了脾氣、便不許父親走出龍鳳村，父親的心是年輕人的心，當然不久及破了這種家規，祖父索性連大門也不許父親走出，

「父親只好在家過監牢式的生活，糟塌自已，祖母向祖父疏通，祖父若是知道這事情不說通了，不可以裝呆，既然說通了，只得扳起鐵面孔，祖母說祖父自已並不發做兒子的模範，祖父說父親的年歲還未到，這回答眞好笑，

「有一天父親又偷出去了，是陰曆七月初五，父親從這個橋上走到茶花村去會桂香，他們約了七月初七的晚上一同在這個橋上相會，一同逃到城裏去，

「杜二又把這事情報告了祖父，父親深夜裏纔回家，祖父在外邊乘涼，這次只隨便責備了父親幾句，第二天，祖父整天跟着父親不放鬆，也不說不許父親到茶花村，把父親禁起來了，父親恨祖父，反抗的心情是格外的堅强，

「陰曆七月七日到了，父親裝了一天病，祖父便不跟他了，但暗下還派人守着他，父親不吃飯，其實偷偷地吃別的，祖父看父親不吃飯，以爲眞生了病，打算進城請醫生，沒有一個人知道父親是裝病，

「打了二更鑼，月亮出來了，父親翻過後園的牆，防備這個又防備那個，好容易纔出了村子，父親心裏又急怕又，好像祖父跟在他後邊，父親偷々地在田塍上走着，

「離了村子，父親便放快了步了，父親只一心一意向前走，好像後面有人跟着，但他再不怕什麼了，只想馬上到橋邊，看見桂香，一同趁月色跑到城裏去，

「到了橋邊，可是橋斷了，橋被人拆了，

「父親只好對河水發呆發愁發急了，父親在水邊徘徊，走來走去，一點辦法也沒有，

「不久，桂香也來了，

「父親在河這邊，桂香在河那邊，兩個人都發急，都發愁，只是不能够到一起！水有二丈多寬，兩個人都沒有法子過去，只得隔溪相望，

「有人從父親後邊赶來了，父親更急更怕，父親想泅過河，桂香也到河裏來牽他，父親泅過河沒有呢？當時他不知道，

「事實上父親並沒有泅過，父親後來聽在旁邊窺察他的人說，他走到水當中，桂香也下水來牽他。父親脚未站穩，倒到水裏去了，桂香抓他沒有抓住，也倒下水裏去了，

「下面有船，撈起了父親，父親已經吃水不少，父親已經失了知覺，不省人事，別人把父親抬到家裏，祖父也後悔、假使父親那次淹死了便是弄巧成拙了，父親在鄉裡住了兩天，恢復了清楚的知覺，可是病倒了，

情場迷途（一三五）

曹潤之女士

此時素忱方才睡醒、大家觀看她少少吃了一點粥，然後又請醫生給她看病、冠英見素忱今日見了他不似以前那樣兒了，心裏也覺稍々放寬一點兒，就在這兒過了這一天的光陰、直到吃過晚飯十點鐘之後才回行裏去，

梅芳本日也在周公館玩了一天，晚間才回去的，次日放學之後她和紹賢竟暗暗的同到旅館談心，他們兩個從此之後，較比先前更爲親近愛密，可以說是沒有一天不設法到一處談心的，而他們的感情越熱烈，越感覺以楚媚爲他們的大障碍，最初之時不過彼此均引此事爲遺憾，後來他們的愛情至於不可分離之際，梅芳又厭厭的瞞怨紹，賢而紹賢也是自已覺得非常後悔，但是他此時也是追悔無及了，亦惟有以好言安慰梅芳而已，但他們二人雖在親密之中，而各人之腦海中均印有極苦惱之感想，較之在紹賢未和楚媚訂婚之前的生活，眞有霄壤之別了，梅芳每次見紹賢都是先要痛哭流涕鬧了一陣，紹賢有時安慰她幾句，有時也被她哭鬧的心裏難過起來，竟和她作楚囚對泣的故事，可是梅芳見了他雖然如此、但是她對於冠英亦未嘗過於冷淡，在暗地裏時通音訊，她以爲紹賢已竟和楚媚訂婚啊，是不可以挽回了，如果再冷慢了冠英使他不滿意我，亦似紹賢一般棄我和別人訂了婚，那末我不是更覺沒有趣味了嗎，

冠英自那日同行之後，以爲素忱對於他已竟不似先前那樣的冷淡了，想她恨怨我的心也一定能消失了，無論如何她的病要是好了，那我可除去了心腹中一塊兒重大的病，所以他對於素忱的病仍然是時刻關心，每日必打聽一次，或掛電話或者親身到莫公館探望，奈素忱的病竟如石沈大海，漸漸的沉重一點兒也不見起色，這樣以來他的心思腦海之中，反添了一層重大的苦惱，兼之每日無論如何的忙，還得抽暇答復梅芳一封信，總之他除辦公之外，可以說把精神腦力完全犧牲在情場之中了，這日正在辦公之間，忽然接得經理的公函，命他赴某鎭出張，他看過之後更覺觸起心中煩悶，心裏一時之間竟如亂絲縈繞，千頭萬緒眞個不知如何是好，似有一種言語不能形容的滋味，好在爲時尚早還有一個月的光陰，須將此間之事交理淸楚而後前往，看完之後，遂將這個公函信手放在一邊、坐在案前呆々楞着、他正在沉悶思想、忽聽下班的鈴響觸動耳鼓、遂站起身來回到宿舍，

窮苦的生活

心

是一個氣候嚴寒的三九天、凜冽的西北風，在不住的吹着，乒々乓，慧兒家門前的破水缸蓋，以及一類一類的東西，受了風勢的威逼，已經都離了原位，互相擊打着，發出了那一片響聲，太陽已被烏雲佈滿了天空，躲在雲的背後去了，天空中還在紛紛的落着大雪，霎時間大地上，屋頂上，樹枝上，都罩了一層白雪，竟變成了一個銀妝的世界了，

人家的屋頂上，起了一縷一縷的炊烟，慢々的升在空中，和烏雲融化了，他們已是在料理着晚飯呢，

天漸漸的黑了，馬路旁的電燈，忽然明亮起來，工廠裏的工人，已停止了他們的工做，一個一個的踱回家去了，享受那妻子團圓的快樂，大小商店裏，也在收拾着一天賣殘了的貨物，和整理着出入的賬目，

「天哪！怎麼偏叫我害病…：唉呀！天已到這般時候，怎麼還不回來，難道就把家裏忘了不成？……」似乎是一個男子的聲音，有氣無力的，從兩間破土房裏發了出來，

「媽：天已到這般時候，怎麼還不點燈」！一個不到十歲的孩子，背上負着破竹筐，走進那破土房去，裏面盛的是，木屑，煤塊，一類的東西，

「唉！着甚麼黏燈，昨天就沒有油了，又沒錢買，你媽也不回來，到現在晚飯還沒米做呢，」答應那孩子的聲音，是一個男子，好像沒有甚麼氣力，以後足足過了有數十分鐘，屋裏總是靜悄々的，除掉了那男子呻吟的聲音，再也聽不到別的動靜，

「慧兒！去看々你媽，怎麼到這時候還不回來，莫不是：…：」他有些不耐煩了，所以令那孩子去找女人，但是那麼冷酷的天氣，他怎能忍去呢！可是爲了媽々帶回米來，好解決腹中的飢餓，他終於冒着風雪走出去，

西北風仍是在加勁的吹，大雪也不停的下，大街上除了幾輛馬車，人力車，還候在那裏兜攬生意，和馬路旁電線桿上的電燈，還在照常閃耀着之外，只有一個不到十歲的孩子，冒着這大的風雪，一滑一跌的，踱着那艱苦的步子，去找他的母親，

拍々……「誰在外邊叫門？」「鄉裏不是……嗎？分我是找：的」、乒乓兩扇門的開處，走出了一個中年的婦人，她身上穿的衣服，雖然很潔淨，但是被那門燈的照耀，幾塊盤大的補丁，都可以明明白白的表現出來，再看她滿面堆着愁容，推情可以知道她不是這裏的主人，一定是個僕婦，

「媽：你怎麼這時候還不回去？家裏連做晚飯的米還沒有呢，爸爸的病，一點也不見好，……」她一見叫門的是自已的兒子，又聽了他一片的話語，禁不住打了幾個寒戰，天氣的寒度，覺得立時增加了數倍，渾身的血液似乎也失去了流行的能力，她如痴如呆的過了數分鐘，纔長嘆了一口氣說：「唉！走你先跟我到廚房裏去烤烤火吧，等太々打完了牌，我好去借幾天的工資，或者是先借二升米，好回去：……」乒乓，她說着話，又從新把門關上，領着那孩子走進廚房去，

她曾屢次與起歸家之念，只是在要動身的時候，自已就會告訴自已說：「你就這樣回去麼？家裏還沒米呢！難道還等餓死不成，何不：：」

上房裏的電燈光，明亮的如同白晝 哈哈：… 嘩嘩：牌的聲音，遂着空氣傳送出來，她在堂門旁徘徊了數次，也曾由門隙中窺探了幾回，她見主人的牌正在興高彩烈的時候，恐怕提到了借錢，觸起了主人的盛怒，得不到她的幫助，所以延到現在，借錢的事，一字也未敢出口，

好容易等到主人把八圈牌打完了，壁上的鐘噹々々：，已經打過了十二下，她好像失群孤雁似的，挨近了主人的跟前說：「太太！我想借幾天的工資，」「甚麼？這月的工錢，早已長化了，還想借工資！」「太太：我們家裏，連一粒米都沒有了，若不就借給二升米！」「借錢不行，借米就行嗎？」她一連碰了兩個大釘子，覺得實在沒趣，並且感到十二分的慚愧，恨不能有個地縫也鑽了進去，

但是她想起病在家裏的丈夫，和等在廚房裏的孩子，還在空着肚皮，所以仍就陪着笑臉說：「太太！你發發慈悲吧，丈夫在家裏病着，連孩子還沒有吃飯呢：…」

經她屢次的哀求，纔得到了主人的允許，借到了二升米，領着兒子，冒着雨風雪走回家去，她回想起剛纔借錢的一幕，禁不住兩眼要落下淚來，心裏在說：「這窮苦的生活」

三七、九、二六、

中秋月夜的一刹那

潤之

玉兎抱着金杵，站在那光明燦爛輝煌的白玉圈裏，大地上別俱有一種清涼，幽靜的彩色，茉莉花的芬芳，散布在玉影之下，其餘的百草，含有一種枯萎食生的態度，來旋展他的餘生呢，這時候田家喜洋洋的快樂聲氣由那土牆茅舍之中，流露到飄泊遊子的心肝裏，

「小三！把桌子抬出來，圓月！爸！月餅呢？葡萄呢」

「張大叔！今天晚上的月亮眞圓哪！今天割一天地，太累了，好在今天晚上很快樂，並棄今年年景很好，足以解我的疲勞了，」

「二爺！今天我領了幾個伙計，割了二日地，今天得多分幾個月餅吃，哈哈！代着半醉的二爺說道，「好好幹！每人給你五個！」哈哈哈哈！

你聽罷，在今天晚上，也不管大家小戶，都充滿了這種田園快樂的喜色，

月兒清涼，人兒寂靜，半閃半爍的路燈，放着黯淡深紅色的光輝，流落外鄉的我，站着籬籬下，欣賞露珠的美麗，飽嘗靜夜的凄涼，低首回想一切一切，此時的我身雖站在淸夜裏，但是精神呢？早就跑到慈母的身傍，敘述別離的哭悶，和共享佳節的幸福呢，

咳！老姜！快來圓月！這種呼喊的語調，把我思家的怒潮，衝得浪花四散了，

我和老許，急忙的擺着祭月的點心，夫役將桌子放在院當中，舖上兩張白報紙，桌當中擺着月餅兩旁的幾碟，就像蘋菓啦，梨啦，花紅啦，棗啦，這幾種極簡單的供品，然後擺上三碗淸茶，

上香

奏樂

風琴，笙，和奏之間，飄渺的樂音和着幾層烟火，漸々遠聞於樂土之中矣，

這時我們院中，是滿靜着，是和平着，是快樂着，

這時我們心裏，是嚴肅着，是恭敬着，是欣喜着，

在我們二人得意的樂聲中，眞有身躍洪濛，羽化而登仙氣之象矣，

月神這時是百二十分的圓着，一千萬分的光明，好像瞪着兩隻神眼，在這享受着祭祀的快樂呢？

金風是颯颯的颳着，玉露是颼々的下着，香烟欲續欲斷，樂聲欲止欲輟的當兒，我們祀月之禮已告成功了，這才開始我們二人的夜餐，廚役送來了兩瓶酒，幾碟菜，我們二人，大吃二喝三請四嘮，不知何時趣至甜蜜之鄉，和那夢神握手了呢

一二十三日燈下於新城堡

健胃補脾

太田胃散

欲享不老長生之樂者須服這靈藥

這靈藥是家傳秘方的數十年來
中外馳名各界家庭没有不常備
這聖藥的這藥每飯後大人一匙
小兒半匙胃口暢快又飲食增進
又防備瘟疫仰望注重衛生諸君
豈不常備這聖藥以保全
貴府各位平安的呀

價目
四十天服量 金壹圓
十七天服量 金五拾錢
十天服量 金叁拾錢
六天服量 金貳拾錢
二天半服量 金拾錢

總發行 大日本東京市 太田信義藥房
總經理 大連市浪速町 日本賣藥會社

効偉價廉各埠藥房均有出售

OMNIN COMET

オムニン コメット

謹告 友邦 滿洲國 各位醫家

較從來輸入之歐洲製品優越

非特異性的免疫劑出世

翁睦寧 扣美透

東洋同種製藥之始祖

滿洲醫科大學附屬病院
滿鐵各病院
公私病醫院
均賜採用之榮

特長

一、效果 在應用範圍上較歐洲製品或他種類似品、絕對優越
一、副作用 絕無
一、價格 至廉
一、配送 在滿洲國各地藥房均有出售、萬一貨售淨時、於數日內、即可直接從本社送品

適應症 流感 肺炎 其他

爲各科權威之本藥。對於實驗報告。已達數千。關於之熱性亞熱性。傳染性。化膿性諸病及結核熱等疾。有效無害

包裝價格
一cc……五管裝……一、六五
〃……一〇管裝……三、二〇
〃……五〇管裝一五、〇〇
〃……一〇〇管裝二七、〇〇

贈送詳細說明實驗書

製造發賣處

株式會社 黑田藥品商會

本社 大阪市東區今橋二丁目
支店 東京市日本橋區本町三丁目

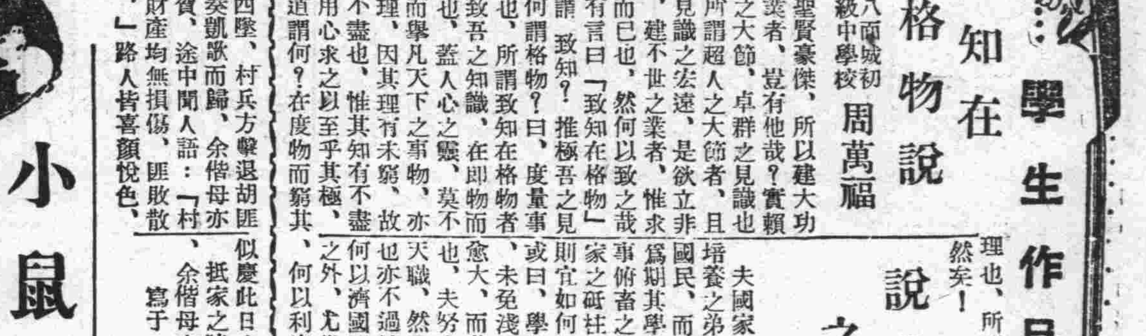

學生作品

致知在格物說
八面城初級中學校　周萬福

古之聖賢豪傑、所以建大功立偉業者、豈有他哉？實賴有超人之大節、卓群之見識也、然而所謂超人之大節者、且寓之於見識之宏遠、是欲立非常之功、建不世之業者、惟求之見識而已也、然何以致之哉？大學有言曰「致知在格物」、夫何謂致知？推極吾之見識也、何謂格物？曰、度量事物之理也、所謂致知在格物者、言欲致吾之知識、在即物而窮其理也、蓋人心之靈、莫不有知、而擧凡天下之事物、莫不有理、因其理有未窮、故其知有不盡也、惟其知有不盡、故宜用心求之以至乎其極、求之之道謂何？在度物而窮其理也、所謂致知在格物者、豁然矣！

說學生之責任
前人

夫國家之設立學校、家庭之培養之弟、一為冀其造成善良國民、而作經國濟世之才、一為期其學識之臻高超、而勝仰事俯畜之任、是故學生者、國家之砥柱、家庭之中堅也、然則宜如何努力以副其仰望哉？或曰、學生之責任、讀書而已矣、未免淺見、蓋以所負之期許愈大、而其所肩之責任亦愈重、夫努力讀書、固為學生之天職、然祇以讀書已事、其終也亦不過博一學究之名耳、將何以濟國而養家乎、故於天職之外、尤當思及將來何以為國、何以利家、如是則不可不有為國服務之準備、更不得不儲成養家之實在智能、詎可謂以求學而已其責任哉？學生乎！學生乎！何不慮此、而忘其責乎？

夏日旅行記
昌圖縣立八面城初中二年　吳鳳林

某日、余約知已二三、南郊旅行、是日也、天朗氣清、惠風和暢、乃由校出發、迤邐而行、一路聞枝頭鳥語、聞草木花芳、誠旅行之佳境也、復行一里許、有小溪當路、其水澄清、游魚可數、其旁楊柳、與曠野雜草、皆碧綠一色、各呈嬌艷、遂憩息於其旁、忽見一幼童、屈膝河畔垂鉤釣魚、須臾、已得數尾、余不禁感從中生矣、夫魚遊於水中、何等自由、何等快樂、乃因爭取食物、至落童子之手、縱使被養於缸、亦何等束縛、倘一命亡去、更何等悽慘、悲夫！今世之人、不顧其身、只知貪財枉利、其與魚之爭食而被捉者、有何異耶？是誠可以鑑矣、

孝為事親之本說
錦縣育賢學校　郭鳳和

穹窿而高懸者、紫霄天也、廣莫而無垠者、赤土地也、林總而莫數者、黔首人也、是人列三才之中、宜報兩大之恩矣、然人之報恩、奚止天地而已哉、蓋君臣之外、有父子焉、是知為臣當忠也、為子當孝也、且孝者百行之先也、親者五倫之要也、事親者皆以孝為本可也、不觀古人之孝親者乎、以大孝而底豫、虞舜所以為聖、以達孝而繼志、周公所以為相、外此戲彩娛親、老而孝者也、負米事親、貧而孝者也、以及湧泉躍鯉、姜詩之事母、溫衾扇枕、黃香之孝父、殺鷄作饌、茅容之高風可尚、搤虎救父、楊香之大義堪師、非特此也、叩馬首以鳴冤、以女子而捨命、冒賊刃以衛姑、以婦人而忘軀、此皆事親以孝、可謂得其本矣、故能名留千古、譽馨萬年者也、今之事父母者、知耶否耶、

我國將來之希望
龍江師附小　于國光

我滿洲地居亞溫帶、物產豐饒、世界上資源最豐富之國家也、論疆土有五百三十萬方里之廣、論人口有三千餘萬之衆、如有王者而統治之、可以為天下之雄矣、惟以舊政權時代、軍閥專政、虐政百出、倒行逆施、使吾三千萬民衆、受其塗炭、如在水火之中、所謂人間地獄、不可超拔矣、孰意否極泰來、九一八事變、友邦不惜重大犧牲、毅然援助、將舊軍閥驅除淨盡、救吾三千萬同胞於水火之中、而登諸衽席之上、其功偉矣、今上以聰明睿哲之聖質、順天應人、建立滿洲帝國、施行王道、以振興實業為目標、所有資源之開發、金融之調劑、舉凡一切政治、悉皆與民更始、力圖郅治、向建設途上邁進、將見不數年後、國強民富、經濟充實、與友邦並駕齊驅、不難凌歐而獨美、彼世外桃源之國、堯日舜天之政、將再見於今日也、吾不禁馨香額手而祝禱者矣！

千山靈泉遊覽記
鞍山公學校初級四年生　沈秉珍

某星期日、予與父姊三人、同至千山靈泉遊覽、只見人山人海、非常熱鬧、同時各小商亦皆來靈泉之傍販賣、夫靈泉者、前臨鞍山河、後倚老虎山、蓋係製鋼開山用礦石所鑿之泉源、而別無他物、吾等遊覽畢、登山一望、遠見鞍山之水塔、予心暢快之極、於是就地野餐、待下山以後、時已正午、吾等從舊路而歸、行至河旁、見綠水漫流、乃渡過小橋、走不數里、即至千山街市、見人烟稠密、商務可稱小康、及至千山站、遂登車歸鞍、未幾到家休息、予細思之、彼等迷信之人、與那污穢山泉燒香禮拜、何其愚之甚也、倘用此錢賙濟貧人、化無用而有用、如何良好、我深望嗣後我滿洲國人、勿要迷信、

述家庭之狀況
赤峰縣立赤峰初中一年　于濟川

予家居縣城北百八十里烏丹城、孤陋寡聞、異常閉塞、無他鄉居之便也、然自春季束裝來學、遙望赫赫紅山、維石巖巖、復視長街縱橫、人民繁盛、回憶吾家居僻壤、豈不大相懸殊耶、今將予之家庭狀況、約略陳之、予父摒擋家務、身為農民、古人云八口之家可以無飢、今吾家八口乃饔飧維艱、古之人應不我欺也、雖然古人猶有云耳、父母俱存、兄弟無故、君子之樂一也、以吾家而論、椿萱並茂、岵屺共陟、則父母俱存焉、棠棣競秀、花萼聯芳、則兄弟無故焉、融融洩洩、何其盛哉、無如予家以農為本、粒々皆自辛勤而來、非富豪者可比、所有不過茅屋數椽、薄田百畝、吾之求學、安可不惕勵懋勉也哉、

兒時
凱羿

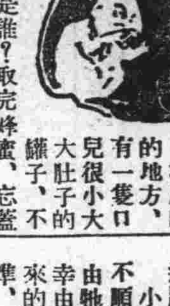

余六齡之時、每日春夏、終日與群兒涉水玩山、採花撲蝶、黃昏時歸家、母則偕余於庭中講故事、明月至頂、方隨母寢、

一日正與群兒、戲於溪邊之時、忽聞鎗聲響不斷、余急歸家告母、母早已曉知、見余歸來、即速携余遠去深山、於深林密處歇下、語余曰：「汝知我何為携汝來此乎？」余曰：「不知也、」母復曰：「此鎗聲為汝父所領之村兵與匪交戰之鎗聲也、因之携汝來此避險、汝可安些、勿要出語、」余問母曰：「我父何不來此避險、反去攻戰歟？」母曰：「汝父為吾村之首領、為村人謀安全、增幸福、職責所在、何敢守安哉？」

金烏西墜、村兵方擊退胡匪、余父奏凱歌而歸、余偕母亦歸家祝賀、途中聞人語：「村中畜物財產均無損傷、匪敗散竄而逃、」路人皆喜顏悅色、似慶此日之勝利、抵家之時、父正與村兵歡慶、余偕母亦同參與慶賀、

寫于一九三七、五、八、

小鼠
劉化民

在屋隅的地方、有一隻口兒很小大大肚子的罐子、不知道是誰？取完蜂蜜、忘蓋了罐子的小蓋、

一天、一隻小鼠出洞來找食、小鼠的意思、是從罐旁的橫木跳到較高的木箱上去、找一些每天所吃的東西、小鼠照每次一樣的用力一跳、不想這次却出乎牠意料之外、牠的前足一滑、便從上邊跌落下來了、

小鼠自已想：「今天太也不順了！……」想不到的是由牠的不幸、而實現牠的大幸、由牠的大幸、却造成牠將來的大不幸……！跌落到很準、正落在裝着半下蜂蜜的罐子裏了、

小鼠定睛一看、快樂極了「啊！這裏都是甜的蜂蜜呀！有了這些東西、我可以再不冒險去求食了！……」從此小鼠、餓了便在罐中吃些蜂蜜、飽了便在罐中作些消遣運動……雖然有時也走出罐外、不過那是很少的事情呢！

頭幾次小鼠的身体很小、又加罐內的蜂蜜層很高、出入罐口是沒有什麼困苦的、——只要往上一跳、就可以不費力的跳上罐口、過了兩星期、小鼠漸漸的變為大鼠了、罐內的蜂蜜層也薄了、他的出入罐口也一天比一天艱難了、不過牠想：「只要有蜂蜜吃、其餘的一切是不需要顧及的、」

最後牠的身体雖然沒有罐口那麼粗、但是蜂蜜距離罐口却是很深的了、……終至使牠不能由罐中跳出、小鼠急了、急得上下亂跳、吱吱的叫個不停、然而牠既沒有碰碎罐子的能力、又然能逃出生命的危險、

笑話　傻子
王吉林

我鄰居一個小孩子、性情愚笨、有些傻氣、所以人叫他是「傻子」、一天他母親叫他去買鷄蛋、他就拿着錢、買了一個鷄蛋回來、在半路上、忽然要大便、就把蛋放在地上、蛋是圓的、所以滾來滾去的不停、傻子見了、笑道：「看你逃到那裏」就在路旁拾了一個石頭、壓在蛋上、不料石頭太重、把蛋壓得粉碎、蛋黃都流出來了、傻子很驚奇的說道：喲！「你也要大便嗎？」過路的人聽見了他的話、都笑他太傻啦」

【世界名人故事】華盛頓（六）
黎選

九、華盛頓投身陸軍

自一四九二年哥侖布發見美洲新大陸後、各國都爭往殖民、到十七世紀末年、北美大西洋沿岸、便成為英德法國、西班牙等的殖民地、而英國的領土最大、法國很是妬忌、因此、兩國時起殖民地的爭端、

一七五二年、英法為了殖民地的分界問題、又起爭執、法人便煽動土番、侵掠英國領土、英領事大怒、便下令募集民兵、謀與法國開戰、

時華盛頓是二十歲、看了法國的行動、大為不幸、請求母親准許他投身陸軍、抵抗法國、他的母親被義憤所激也、就准許了他、而華盛頓立刻、就往募兵處報名、領事見他很有才幹、便任他做一區的總督。華盛頓受命以後、日夜攻讀兵書、更就軍事學家研究軍事上的實際問題、預備和法國開戰、

十、華盛頓冒險赴敵

那時法國的殖民地、共達數千里、都駐守重兵、一面用兵力侵入英國領土、一面引誘土人襲擊英軍、英領事想先派一個人赴法營詰問、同時探聽法營虛實、然後正式宣戰、可是這件事情很重大、又很危險、沒有一個人敢去、

上農場（三）
炎

說到猫兒黃菊花、她的運道眞不好、她現在也有兩個孩子了、她把她兩個孩子放在頂高的一隻小窠裏、有一天夜裏、黃菊花離開小猫只一會兒、那知忽然下大雨了、兩隻可憐的小猫、便被雨淋死了、黃菊花多悲傷呀、她在屋裏、「咪吠、咪吠、」的叫着、好像是喊他孩子、可是她兩個孩子、已從窠裏掘出、拿去埋葬了、

第三天達文和小英看見一隻小鷄、跌壞了一隻腳、在農場上迷了途、「吱！吱！」小鷄這樣叫着、他們把小鷄捉到莉々姑母的地方、莉々姑母便用綳帶把鷄腳紮好、他們把這件事告訴了農夫、農夫說：「如果你們歡喜、這隻小鷄就送給你們吧！」他們聽了自然是高興的、小鷄因為跌壞一隻腳、在屋子裏跳着走、達文和小英、疼愛得用米粒去餵他、

那知道、第二天早上、小鷄不見了、龍波叔叔和莉々姑母、找了許多地方、終於找不到、莉々姑母說：「這隻小鷄一定給黃菊花吃掉了！」但小英不相信猫會吃小鷄的、

奇怪、黃菊花也不見了、那天午後、龍波叔叔看見草堆上拖下一條長尾巴、他便上去看々、為甚麼猫兒又回到她的窠裏、

「呵、乖！乖！」龍波叔叔對達文和小英說：「你們來看呀！」他抱了兩個孩子爬到草堆上、你想、他們看見的是什麼？原來黃菊花和小鷄住在一塊兒呢！小鷄「吱々！」的叫着、表示他的肚子餓、可是猫兒舐着他的毛、似乎在安慰牠因為黃菊花的孩子被溺死了、她就拿小鷄當他的孩子、說起來也實在有些傷心哩！

幸虧龍波叔々找到她、不然小鷄就餓死了、他拿了一隻盆子、放了一把稻草、給黃菊花做了一個新的窠、這個窠是做在他的寫字間裏、至於小鷄呢？龍波叔々仍舊把他放在猫兒的窠裏、此安慰她的寂寞、可是、未到幾天、猫兒又把小鷄銜到老地方去了、他們似乎覺得草堆上比較舒服些、

黃菊花好像他的媽媽、很小心的看顧他、一直等到小鷄長大時、他們還是很好的朋友、達文和小英只知道猫同小鷄是好朋友、却不知道驢同鵝媽媽々更加親密、他們是一刻都不能分離的、

鵝媽媽要生蛋了、因此農夫給他做了一個新的籠、至於驢子呢？他只好住到別處去、你要知道、他們一向是住在一起的、

那天晚上、達文和小英去看驢子的新屋、但他垂頭喪氣、表示不快樂、向來善於滑稽的他、今天反而不高興起來了、所以他們摸不着頭腦、覺得很奇怪、在半路他們碰着了農夫、他告訴他們說鵝媽媽也同樣不開心哩！

農夫說：「她並不好好兒坐下生蛋、只是叫着、想跳出了籠子、如果她不歡喜這隻籠、我只好仍舊放她出來、到了早上、鵝媽媽却坐下來生蛋了、可是、你知道嗎？那時驢子在她的旁邊吃草呢？不過驢子關在欄裏、怎麼能够逃出來呢？這個問題誰都不明白了、現在門是開着、事情眞奇怪、

小雞
顧鼎銘

(一)摘蠶豆花一朵、不用修飾、聽其自然、當作一隻雞身、

(二)再用二朵蠶豆花從他們每朵中間取出一個花蕊來、作為兩隻雞腳、也不用修製的工夫、

(三)既有了雞身、雞腳、然後依着圖樣、把牠們裝在雞身的兩旁、成一個鈍角度、兩角分開的中間成銳角度、裝製既成於是把牠直立在桌上、就像一隻小雞吃米的姿勢、

少年男女課外讀本　爸爸的愛（12）
水谷勝著　野白合譯

子と遊ぶ父（一）

「身命は、君國に捧げてある。命が惜しくてなにが出來るか。いくら護衞をしたつて、やられる時にはやられる。」

これは、故濱口首相が、東京驛でピストルでうたれる前、首相の身を案じてゐる家の人たちにいつた言葉であります。

まことに、この覺悟がなくては、一國の總理大臣として、充分に腕をふるふことは出來ないでありませう。

人も知る通り、濱口さんは、まことに謹嚴寡默、ライオンといふあだなをつけられてゐたほど、その顏にはいかにも強い意志と正直が現はれてゐて、日本の政治をおまかせするには、この方よりほかにないといふ、氣持を起させる人でした。

けれど、濱口さんは、そんなりつぱな總理大臣であつたと同時に「やさしい、なつかしいお父さん」であつたことを、わたしたちは知らなくてはなりません。

それは、まだ日露戰爭の頃でありました。その頃、濱口さんは、暇さへあると子供たちをつれて、散歩に行くのを樂しみにしてゐましたが、ある日、夕飯をしまふと、

父子同遊戲（一）

「身命獻與君國、生命亦無所惜、故無論如何防衛、遇險乃在所不免也。」

這是已故去的日本濱口首相、在東京驛被手槍狙擊前、他對關心首相的家裏人們說的話。

眞的、若沒有這種覺悟、身為一國的總理大臣、那一定是不會充分的用盡了他的手腕。

人人所知道的、他是一位謹嚴正氣寡言的人、綽號甚至都有叫他為「獅子」、在他的面孔上就能够表出很有堅强的意志與正直、所以日本政治委任與他、可以說再沒有第二個人了、眞能够叫人起這種心情。

可是濱口不但是那樣難得的總理大臣、同時他也是一個「慈愛可親的父親」這我們也不得不知道的事情。

那還是日俄戰的時候、在那時候濱口祇若是有工夫就領着孩子們、出去散步娛樂心情、有一天在晚飯後、

小代郵

諸位同志們！你們那一位、如有九月十日至十五日的泰東副葉寄來、小友略備薄奉上、以表寸意也

(通化縣升雲閣零賣所交)　小友青影啓

坦哥德蘭
タンゴドーラン

一品兼備雪花膏・香粉・美顏水的三美肌素的綜合作用

彙集科學的精粹・美麗的泉源・近代化粧料

正是新秋貢献健
康的自然美値此
物貴的時代解决
美容的經濟

色調的清楚

當此空氣清澄的秋涼、令人感覺近代女性獨具嬌娟的坦哥德蘭特選色、就是他品所不能得到的色調、瞭若千里芳菊舒英的錦秋、與之競艷較美的仕女們、惟其是煥發卓越色調的近代感覺了、

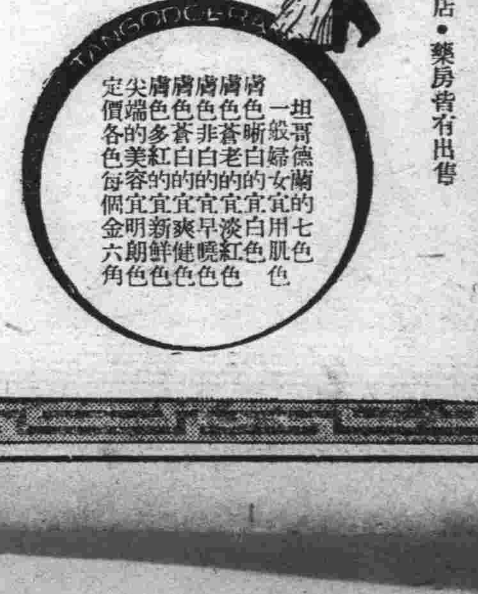

各地百貨店・化粧品店・藥房皆有出售

在此秋天溢美的近代女性的肌膚。伴其無量的歡喜伸到無涯青空的自然美。

所謂愛國化粧？

際此人人匆忙的非常時局、像那白需煩累手續的舊式化粧、是完全落伍了。今有坦哥德蘭是因一品具有雪花膏及香粉、美顏水的三個美肌素、故其榮養能夠迅速的作用、且因其適確的浸透力創造自然美、賦與煥發清澄秋天的健康。瞬間的化粧、萬全的効果、惟其是最適合現代時局的經濟的愛國化粧啦。

日本總發賣元　株式會社　風鳥メール本舖・宇野達之助商會　大阪・東京

全治皮膚病 天恩水

請看一看！這樣的特色

不淹、不疼、不臭、不汚衣裳、速除癢痛、不使病毒內攻、作用於皮膚深部而去毒、殺滅黴菌、用法簡單、効驗神速、是很合理的良藥

請試一試！左列的疾病！

狗皮癬、陰部癬、脚趾癬、疥癬、濕疹、瘡爛、痱子、瘙癢、白狗癬、粗癬、癜風、大水疱疹、疙瘩、面皰、雀斑、皮脂漏、皮膚粗糙、草木及漆瘡、跳蚤、蚊子、蠊虫子、臭虫、及其他毒虫的螫傷。

身體髮膚受之父母不敢毀傷孝之初也

皮膚的面積一·六平方公尺厚一四公釐實是五尺身體中的最大器官。所以其構造精緻複雜其作用除對付外力之外還調節體溫呼吸空氣、排泄廢物等、擔負廣汎重要的任務。

應用天恩水來治皮膚病使機能圓滑是健康之初呢。

天恩水是根據最新學理而作的皮膚病藥、其効力卓越用普通的藥不能根治、涉及長年的難症、若用本藥可發揮强力的消毒殺菌、收斂的作用、來根絕潛在皮膚深部的黴菌復無再發之憂、使皮膚美艷光滑。所以若常備之就可維持健康且自己別人都免感不快。

價錢很便宜！ 二角、三角、五角、一元、二元、

小包料國內一律免費國內

各地藥房均出售

常見効力極劣的模造品、購買時須聲明是天恩水。

天恩水總發售處

東京藥院本行　日本東京芝區田村町四丁目四番地　電話（芝）一八七四番　郵便振替東京六〇一〇〇番

東京藥院分行　日本大阪天王寺區石辻町二四番地　電話天王寺三五五六番　郵便振替大阪五〇八一八番

全滿歷史最古之專門店

金華號

大連市山縣通　電話(2)七九四六·振替大連一五九八

招生

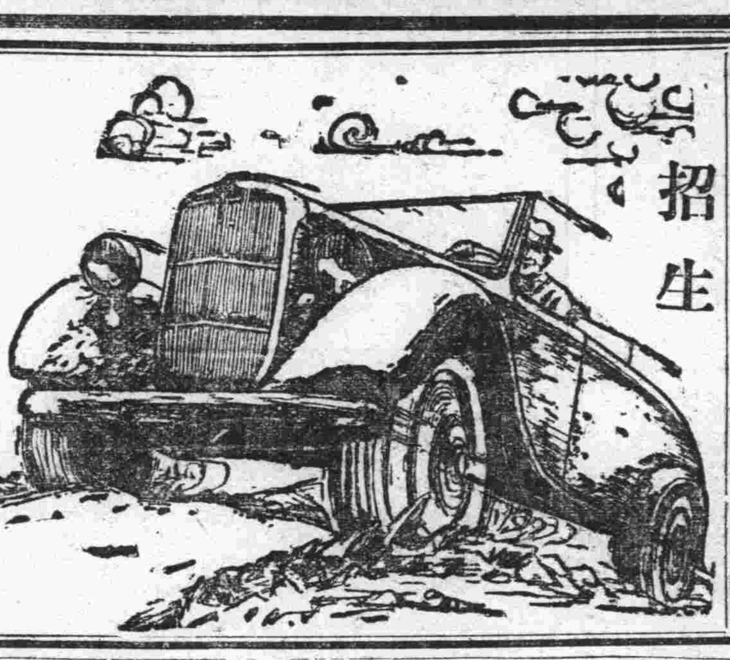

學生募集

十月一日新學期開始

△考取率最高
△在校生百十餘名
△設備東洋第一

一、新式練習車十餘輛外有載重車
二、練習場擴大
三、電影教授
四、各種實物標本數千件
五、教室宿舍設備完全
六、修理實習工場設備完全

△設有業費免照會部

△募集科目△
本科　三個月卒業　五十名
受驗科　一個月卒業　十名
速成科　二個月卒業　五十名

株式會社奉天タクシ馬

滿洲自動車學校

奉天商埠地十一緯路五五　電話（二）二九四四

贈送學則

虎骨花蛇藥酒

本酒專能驅風散寒開竅止痛主治筋肉疼痛關節痠痛四肢麻木癱瘓不遂及諸般寒疾每瓶價三元

頭痛藥

本藥專能清神止痛主治勞神過度酒醉船暈風寒感冒各種頭痛及一般常習頭痛偏頭痛並神經痛每袋二角　每打二元二角

退瘧散

本散專能解熱補血撲滅瘧病原虫主治寒熱往來按時發作或每日一發或隔日隔三四日一發各種瘧疾每袋定價國幣四角

虎骨熊油膏

本膏專能通經活絡開瘀化滯主治腰腿疼痛痲氣腹痛及血瘀經痛　赤白帶下等症每張價國幣六角

老福順堂藥店

奉天大南關西大十字街　電話四·二八七〇

外城函購藥價十元以內郵費照價加收一成十元以上郵費讓免

就職之捷徑

第廿四回新學期生 **招募學生**

邇來新興滿洲帝國、益見進展、隨之、簿記知識之必要、愈益切實、故不通曉簿記者、處世就職、決無成功之望、本校乃滿洲資格最老之簿記會計學專門學校也、畢業學生、已達三百人、現咸就職於銀行、公司商店、有志者、幸勿失此良機！

一、招收額數　八十名
一、開學日期　十月十一日
一、卒業期限　本科六個月　速成科三個月
一、教授科目　一、簿記學原理　一、商業簿記　一、會社簿記　一、銀行簿記　一、工業簿記　一、官廳簿記　一、鐵道簿記　一、商事要項　一、商法

遠道學生設有完備宿舍日語免費教授

担任教師、均係專門學者、有自信的日滿兩語、從事教授、年齡不拘指導懇切教授盡責畢業並介紹職業備有詳章函索郵票二分即寄

奉天商埠地大西邊門外南二經路

滿洲高等簿記學校

DUNLOP

唯我膠皮車輪　獨尊貨物車輪

老頭牌

鄧祿普新發明老頭牌鋼輪拉貨膠皮車輪大批到奉

要想眞正經濟久不壞保持永久利益安裝膠皮車輪業者不可不注意及此貪圖便宜安裝劣質車輪雖可節省少許但每日修理耽誤工作無形損失不知多少反不合算是以要想保持永久利益惟有安裝鄧祿普老頭牌新發明的鋼輪拉貨膠皮車輪有意採用請隨時以電話或函件通知即當派員詳細說明如蒙惠顧請與下例各方面接洽可也

鄧祿普橡皮有限公司　奉天商埠地三經路匯豐銀行大樓內　電話〔二一二六九 二一四九三四〕

特約代理

友信洋行　奉天商埠地十一緯路匯豐銀行大樓對門　電話〔長二一二七五六 長三一七九八六〕

海霖車行　撫順千金大街　電話二六五〇

代理店

吉林　城裡二道街　長增公司

安東　二道橋子　大隆洋行

耳鼻咽喉專門科

森本醫院

大連市大山通六十三番地　電話二、五三〇七番

院長　醫學博士　森本辨之助

上海聯保水火險有限公司

資本金　香港銀壹百萬元

置業　自置房產已達三百餘萬元

營業總目　專營保險業務交易公平辦事敏捷賠償爽快如蒙惠顧無任歡迎

總公司　香港德輔道中二百六十九號　電話二、四三九五　電報掛號〇、二〇二

分公司　上海漢口廣州石叻庇能仰光哈爾濱其餘國內外各地均設有分行或代理店數目繁多恕不盡錄

關東州總代理店　大連市東鄉町二十番地

金城銀行大連分行

本行辦理存欵放欵匯兌商業銀行一切業務各大都會均有分行辦事處或特約代理機關

行址　大連市山縣通三番地

電話代表二一六一一三　二一六一一四

匯兌部專用電話二一〇四三

本行特種小額存欵利息優厚手續簡便

瀋陽中國銀行

存欵　匯欵　放欵　其他業務

定期 活期　其他存欵利息優厚手續簡捷

電匯 信匯　匯票國內外各埠均可通匯

抵押放欵貼現放欵

進出口押匯代理收付事項

城內行　四·二〇三一(5)　營業專用（四·二六一七 四·三二五三）

南滿站辦事處　電話三·四四一八(2)　三·四四一〇

請看 **本公司特選秋冬二季大宗精美各貨列左**

各種皮張　大衣呢　洋服料　新式坤衣料　美麗女用手提包　法國著名香水　德國四七一一各種化粧品　各種製成之男女服裝　毛繩衣　女大衣　圍巾　領帶　等等不勝枚載應需物品無不齊備（歡迎參觀）

營業時間　上午九時起下午八時止

奉天浪速通三十二番地

秋林股份有限公司

電話（二）四四六五

清爽的感覺　藥用的牙粉

質料淨白的潔牙品

苦林牙粉 苦林牙膏

總製造批發　大阪 純美堂商會

滿洲總經理（牙粉）　奉天 苦林株式會社公司

因為：時代優良經濟

三塔牌化粧品

總批發　奉天柏內洋行

時局詔書奉戴暨北支大捷 同日舉行慶祝大會

兩場分前後同假大佛寺体育場 日滿軍政各機關參加隆重異常

【北鎮】縣當局。查於九月三十日。由本署主催。煥發時局詔書奉戴式。舉行嚴重典禮。並同日由協和會縣本部。主催保定。滄州陷落慶祝大會。故凡我官民。更宜同申慶祝。故函達各界。屆期參加大會。以表隆重。茲將大會行事。分別列後。

時局詔書奉戴

一、要旨　本年九月十八日皇帝陛下。軫念時局。頒訓民大詔。我全國臣民。自應惶恐奉戴。敬謹遵行。以實踐日滿一体之精神。而定邦家百年之大計。

二、時間　九月三十日下午一時起。

三、式場。大佛寺公共体育場

四、參加奉戴者。縣公署職員協和會員。各機關代表。各法團代表。省縣立學校師生。縣城警甲人員。地方士紳。民衆代表。

五、奉戴式序（從略）

注意事項

1、奉戴　聖詔。典禮至爲隆重。凡參與人員。均須一律着用禮服。或長官指定之制服。不得着用不敬之服裝。

2、恭讀詔書時。全員均脫帽致敬。靜肅拜聆不得稍有喧嘩。或微涉不敬之行動。

六、式場內外之設備。

1、式場正南。搭門樓一座。交叉日滿國旗。上懸慶祝大會匾額一方。

2、式場正北。搭席屏一座。屏前兩側交叉日滿國旗。右側尤奉陳詔書桌一個。正面置式壇一座。上置講棹一張。

3、式壇前面左右。各豎望旗竿一。（揭揚日滿國旗用）四面分懸萬國小旗。

4、由警務局。傳知全縣商民各戶。一律懸旗誌慶。

七、各系担負事項。及役員氏名。

1、總務系。關於受付接待通函各處。及式典行事之印發。式場之設備。並其他一切籌備事項。

系員。寧總務科長。松文書股長。陳庶務股長。其他總務科全体人員。

2警備系。關於式場內外秩序之維持。及其他一切警備事宜。

系員。胡警務局長。桐野指導官。山丸指導官。白澤指導官。朱署長。秦警務股長。馬特務股長。董司法股長。村田警長。杉山警士。鈴木警士。

3儀式系。關於典禮之進行號令之指揮。及詔書之捧呈等事項。

系員。唱教育局長。岳禮教股長。姜科員。及其他教育局全体人員。

攻陷保定滄州 慶祝行事

一、要旨。此次大日本帝國皇軍。爲膺懲擾害東亞大局之南京軍閥。及中國共產黨。而謀東亞全民族之福祉。而向支那出動。名正義順。天與人歸。是以大軍所至。無不克捷。現在支那軍側。所倚爲軍事重鎭之平漢線保定。及津浦線滄州。已次第陷落。東亞和平。大業之底定。已近在目前。依日滿一德一心之趣旨。及兩帝國休戚與共之精神。爲東亞大局計。此實至堪慶祝者也。一方對於皇軍之殊勳偉績。尤應表示甚深之感謝。

二、時間。九月三十日下午。煥發時局詔書奉戴式終了後

三、場所大佛寺公共体育場內

四、參加者。參與詔書奉戴式之全体人員。

五、慶祝式序。（從略）

六、旗行列。一、順列（一）日滿國旗。（二）童子團。（三）協和會縣本部（四）縣公署分會。（五）縣城警察分會。（六）省立初中學校。（七）私立崇一中學校。（八）縣立大南門裏小學校。（九）文廟小學校。（十一）縣署街小學校。（十二）北門裏小學校。（十三）省立文廟女中校。（十四）文廟女子小校。（十五）各法團機關代表。（十六）地方士紳代表。（十七）民衆代表。（十八）保甲人員。

二、遊行路線。由大佛寺休育場。北行至小東街。西行經縣署街。西行至大什字街。北行至鼓樓前。西行經關岳市場。北行至掛鐘小廟胡同。西北行至萬紫山。參拜勇士紀念碑。並三呼萬歲後。至山下廣場解散。

三、遊行指揮者。山丸指導官。朱署長。秦股長。董股長。唱局長。岳股長。姜科員等。是日各界參加者。及一般民衆。非常熱烈也。

舉行球類聯賽 歡迎各界參加

【北鎮】本邑東街崇一中校。主任韓英林。對於教育。力謀進展。竭力提倡。獨於運動諸種球類。尤愛研究。故於月之一日。於關聖合祀之期。秋高氣爽。正宜提倡運動。藉發精神。舉行球類聯賽大會。屆期參加比賽迎各界及各校。並希踴躍參觀。茲將式序。種類列左。

一、日期。十月一日。

二、時間。午前九點半開始。

三、種類。籃球。網球。排球

四、組數。不限（惟排球希望女中自出兩組）。

五、報名止日。九月三十日午後六點止。

六、報名費　不收。

並由本校備有獎品以資激勵云。

無正業者末路堪悲 施行檢舉雷厲風行

【洮南】滿帝國政府。爲全國。檢舉無正業者之游民。期王道樂土之實現。施行麻藥取締法。拒絕毒物之流行。以凡營嗎啡。海洛英業者。與私營烟館業者及一般以賭博爲常業。或吸大烟。白面。海洛英。刺嗎啡者。均在被檢舉之例。本縣日滿警察當局。對於無業者之檢舉。近日施行以來。雷厲風行。現已檢得許多人數。聽候罰辦。其未被檢舉之品行不端者。因之甚爲恐慌規避云。

殉職祁巡官 晉級警佐

【洮南】瓦房警署巡官祁國成。於討伐雙好匪幫殉職。當局。爲慰忠魂於地下。曾開催盛大追悼會。茲爲追念祁巡官之功績。及殺身成仁。與衛國衛民之忠勇。晉級警佐。以示優異。該警佐乃生前自好之良吏。死後遺有寡妻及幼小子女。對於今後之生活。更無恒產可恃。縣署尤爲休恤。爰以恤金條例。呈請省署。以慰亡魂。而安生者云。

縣長目擊時艱

遼河洪水汎濫災情奇重 急派員分赴各區實地調查 以便設法進行籌賑諸事宜

【遼中】今秋邑內遼水汎濫。爲患災情。至爲重大。則縣南以及沿遼浦。兩河流域地區之水患。特爲尤烈。以致秋收無望。舉家無食。比々皆是。當局如不急籌救賑。則餓莩偏野。民不堪命矣。本縣關縣長及板野副縣長。目覩時艱。甚爲憂之。對於各區之災民。甚爲關懷。乃急派職員分赴各區實地調查被災狀況。以便設法籌賑。現在各員均已先後調查完竣。返署報告云。茲將各區調查人員姓名列左

一區　孫秉衡　丁紉昌
二區　楊金波　王均衡
三區　閻惠普　孫蔭深
四區　戴景祥　張國全
五區　孫股長　郭育義
六區　焦寶士　李森田
七區　王蒼　張有爲
八區　楊潤田　宋洪運
九區　谷覺民　張季山
十區　吳明倫　王西元

尋常高小校 秋季運會

【熊岳】車站。滿鐵設立之熊岳城尋常高等小學校。々長爲尾崎虎太郎。於月之三日午前九點半鐘。在校庭廣場。開催秋季大運動會。於月之一日。囑招有志父兄母姉各位。參加盛典。當日天朗氣清。於午前九時。來賓到場。一般生徒之父母兄弟。臨席參觀。一、集合。二、國旗揭揚。國歌合唱。三、優勝旗返還。四、開會之辭。五、準備運動。六、演技。七、整理運動。八、國旗降下。九、優勝旗授與。十、運動會歌齊唱。十一、閉會之辭。十二、萬歲三唱。十三、解散。以上均按次序。有條不紊。順次舉行。惟一般幼稚園小兒。運動演技。甚屬熟練。更由一般有志父兄母姉。在鄉軍人。青年生徒。實習生等。運動競技。分紅白兩幇。競走奪標。種種演技。四十餘回。直至午後三時。始行散會云。

秋節後果木價落

【熊岳】境界今歲因雨水過多。除沿河窪地受災外。而山地田禾。果樹異常豐收。近日各種果木。已屆下樹時期。而東山出產之山梨。如尖把梨。山楂。各種甜梨等。行價大落。以致平果。紅白梨。亦被山梨價廉所擠落。紅玉平果五元上下。其他雜色更廉。聞北地山梨酸梨等。亦皆豐收。更因當地之筐籠價貴。貨缺。亦一原因云。

挽回頹勢 市場演戲

招徠生意連名集股 邀到名角定期開台

【熊岳】金豆子等。一經開台。定助市場之熱鬧。各行喜形於色云。

又熊岳車站南市場。以秋季果木成熟之時。由仲秋節過。以至今日。每日車載人挑。驢馱成行。甚屬興盛。公司家獲利甚厚。市街多添賣項。商會收用。較之往年地皮料。猶增數倍。以故市面之活潑。又有娼窰飯舖。茶坊酒館。更進一步。爲招來買賣計。連名集股。在市場前。開設戲園。計妥三兩六班。約於月之五日開戲賣票。名曰增勝舞台。現已由奉邀來名角李桂山。坤角花月紡。花艷茹。常廟紡。常小雲。

署長盡職 商民安居

【寧城】縣城警察署長王瑞侯。爲人性情剛正。學術淵博。對於公務清廉不阿。對於警政之設施。亦非他署所能及。如內部各係警務。保安。司法。特務等。外部之警備。治安。地方行政。均較比其他爲優。若非學術淵博。決難勝任。眞有不眠不休之精神。不分晝夜。督警防衛。興革事宜。積極邁進。毫無因循之處。由此商民得以安居樂業。有口皆碑。皆謂王署長盡職之力云。

大和學校運動會

【安東】時値新秋。天氣凉爽。正一般學子運動体育良機。三日安東附屬地。大和學校訂定是日午前九時起。舉行全体運動會。並邀及日滿各機關。及各界士女。前往參觀。屆時各該生自必本諸各所學藝術。大顯其身手於會場云。

指導官與股長 擊匪得槍

【西安】於九月三十日午後四時半。司法股長與鈴木警士。指揮馬隊四十名。並第七區三道河子警察署長。八島指導官。指揮警察隊。參加人員六十人。於第七區泉石村。與匪首九江好交戰。將九江好打死。得拳銃一號型一挺。獲子彈十粒云。

警官晉京講習 奉電中止起程

【彰武】縣警務局。派遣司法股長劉煥章。晉京講習三月一節。已誌本報。該股長待時起程之際。忽奉省電。略謂彰阜晉京講習警官。中止晉京云。

事變慰安電影

滿軍協會分別舉行 觀聽人衆異常踴躍

【凌源】滿洲協和會熱河省本部。派委員來凌（張實業廳長）於今日午前在遵化街。振興大舞台。召集凌源全市民衆。及日滿要人。開日華事變戰爭報告大會。本市參加講演人員二名。爲協和會國部事務長。（通譯宋蘭波）商務會長艾喜晨等。全市商民聽衆。不下千餘人。由實業廳長。贊本市參加講演人員。繼續分別報告講演。關於華軍之不法。皇軍膺懲之正當立場。事變之經偉。及日滿兩帝國提攜確保東亞和平之精神。人民應有之認識及信賴等。極爲詳盡。全場聽衆。精神異常奮發云。

又滿洲國軍政部第五軍管區。及承德特務機關。特派遣慰安電影班來凌。于九月二十九日晚。在四十一團團部院內放映。屆時全市商民各界。男婦老幼不下千人。齊往參觀。首由映畫班員講演。繼按次映演我國軍政部記錄電影。精彩異常。軍人精神。十足表現。結

無電之新措施

收音機設置須經郵局許可 爲宣撫工作縣購入電影機

【開原】自電話局推廣銷賣。無線電戲收音機以來。凡商民等戶。無不爭先購買。既能吸收新智識。且可以補助教育。洵屬現代無上娛樂品。乃於日昨。由郵局張貼廣告書。紀載無線電收音機設置者。須經有郵政管理局之許可証。否則爲違法設施。今後聽無線電戲者。務須注意及此。但詢諸郵局。何無明文規定云。

（又訊）縣署近爲宣傳工作購入電影機一架。影片若干卷。共篇幅均係完成建國之鉅片。日前曾在教育局試演一次。參事官。及各科局要人。均在場觀賞。其材料優美。頗爲觀者所贊許云。

縣視學東渡 視察教育

【開原】縣教育局。視學王澤濃。學識優越。品行高超。久爲一般所推崇。其在開任事。迄今數載。對各校之設備。及教學之改良。異常熱忱。茲於日昨奉上峰命令東渡。視察教育。該氏于友朋歡送中。搭車啓程云。

李團長來哈 各界歡迎

【哈爾套街】彰武縣屬哈爾套街。駐軍第三連。接阜新三十九團電。本團長於九月二十八日午後一點到哈。各機關商民戶。當赴南門外歡迎。李團長到哈即赴三連云。

大石橋婦人會 期開聯合會

【海城】大石橋愛國婦人會。茲訂於月之十二日上午十時。在大石橋市民俱樂部。開催聯合會。現已分傳各會員等准期與會云。

呼倫貝爾豪華版 ④

甘珠爾廟定期市

海拉爾　杉原生

宣傳班之活動

今年度之定期市。則恰在華北事變之勃發。日滿將舉行移於戰時休制。尤其察哈爾盟主之德王。再集內蒙義軍正在開始進擊中。各機關則鑑於對此等之內外情勢。以利用此機會。對於國內蒙古人。將進行最大之宣傳與宣撫工作。

前以興安北省公署爲中心。而與興安局。國務院情報處。內務局。民生部。產業部畜產局。協和會。鐵道總局。恩賜財團普濟會。東西新巴爾虎旗公署。及其他民間有志團休等各機關。合同組織之下。舉辦盛大之講演會。映畫會。施療施藥。家畜共進會。競馬。角力等各種之行事以添加此一段之景氣。此等之各班員。則均於前日着手來在蒙古包之中雜居。而從事整飭活動準備。至講演與演映畫電影之夕。則於五六七之三日間共同於南北二個所之草原舉行之。來集之蒙人之男女。約近千名上下。踴立有如黑山叫講演者立於高壇之上向群衆大勢狂叫。以極單純之談話。而將建國精神與日滿不可分之關係簡單說明如次。

今日本軍在華北膺懲暴戾之中國軍。在察哈爾則以德王爲盟主。奮起內蒙之義軍想諸君皆係最有光榮之成吉斯汗之苗裔。不能不爲東亞五族協和之道義國家滿洲國盡力。

講演至成吉斯汗之威名時。則自群衆之中。忽起鼓掌之聲。再英傑大天可汗之精神。據傳說的。現在仍流轉於此民族之腦海中。對於電影。則取諸素朴民族。而有百分之一的效果也。

在電影幕中。出動之人物。彼等對於此等之構造。關於影中之人物。與實在人物無異。故其錯覺上。殊有不可思議之懷疑也。至於此電影。而介紹日本陸海軍之偉容。以及大東京之實在描寫等。此爲彼等始終對此抱有懸疑之態度。及至俄然移出滿洲國呼倫貝爾之草原出現。以映來放牧之羊群。則一切觀衆有歡喜而跋掌者。

則施療班之豫期活動。尙無若何成果。又以此等不澈底之宣傳與蒙古人之衛生思想缺如。尤其患有重病者。則遠越山河。以參加此定期市。然亦有不可能者。至其如何而有此極困難之原因皆以蒙古人患有梅毒。如彼等之所患者殆皆係傳染性之梅毒。對於患者施療之一日約在六、七十名。在四日之間約注射一千本之六〇六。故對此等蒙古人。之衛生對策實爲目前之重大問題。

餘興則有競馬與角力。至於蒙古競馬極爲壯觀。其老幼之騎手數百騎。五里或者自十餘里之彼方。一時自出發點出發。疾趨於草原內之直線路。幾使土烟蔽空。據言至於此等競馬。大抵在天尙未明時行之。彼等競馬之方策。自起初時並不是彼此互相追逐。自以鞭策馬而作必死之飛跑。自出發點等特其豫報。在一時間。但在俄然之間。則見於草原之地平上。湧起之土烟。猶如夏季之雲。在觀看之間。則見其中形如極小之黑粒。一騎一騎繼續漸大。來到見近。其裸体乘馬。如粘於馬背者。而作最後之加鞭。忽然來到終點。則自一等取至十五等。其得賞者。大概全係十一、二歲之少年騎手也。決無重量之限制。所以老頭兒於其中而與身輕之兒童比之。則當然相差甚多也。

蒙古角力則於額省長棧敷代在競馬場之臨時房屋開張野宴前面之草原舉行之於肩際描以日滿兩國旗則各部落之選手。笑容可掬。手舞足蹈跳舞飛出在初見很隨便繼行互相對詛而無沙土塲。其角力世界之角力等不同。的確酷似日本之角力者。對於勝敗則以對方之膝蓋突然着地。或者兩手突然着地而決定之。但勝敗既經決定。則全体仍然手舞足蹈而歸之處。則蒙古人之觀衆男女。猶如黑山立其周圍而作成人墻。以應援各部落之選手（未完）

（寫眞說明）博勞之交易（在袖中以手交易錢數）

老牌註冊商標
珞玲粉
「皮膚的健康」是選擇化粧品上的第一條件。敷了增美、洗後肌膚滋潤而嫩細這就是珞玲粉的特長。
滿洲代理店

皮膚營養
珞玲雪花膏
本廠自製、珞玲雪花膏、質良價廉久蒙社會歡迎、際茲寒風漸烈、冷度日增顏面手足多有凍裂之弊、如用本號珞玲雪花膏時常搽之、可保無慮、且能增潤顏色男女均可合用、請嘗試之、各洋貨舖均有代售
珞玲化粧品製造廠啓

保險界之權威！
東北商行保險部
經理 唐潤之
本店 大連市三春町二 電話三一四五六番 長三一一一九
支店 奉天小西門電車路東 電話長二一三七〇番 新京富士町四丁目 電話長三五七〇七番

新編應用 工藝品製造法
特價出售
原售一元、現售五角
機會難得、謀職業者宜注意
函索目錄自備郵票二分即寄
郵遞敏捷、通火車處四日內即收到
特價券 今隨函寄去國幣元角爲訂購「新編應用工藝品製造法」一部「化粧品製造法」一部「桃花人面」一部收到後急交郵局寄下爲荷此致 美術工藝社台鑒
發行所奉天商埠南二經路 美術工藝社

注意新包裝

舊時之包裝

勒吐精代乳粉
現裝在容易開啓
之新式罐中

勒吐精代乳粉素著盛名。今又得一大進步。該粉具有純潔全脂牛乳所有之一切鮮美及滋養力。密封罐內。毫無沾污之虞。嬰孩需要時。即可應用。非常便利。勒吐精代乳粉經悉心之改造。其成分與母乳相同。雖消化力最弱之嬰孩。喂以此粉亦必適用。

樣品券

雙美人牌香皂

美の素石鹸

香氣馥郁
去垢快速
保護皮膚
冬日不皴

註册商標

各百貨公司洋廣貨店均有出售

大阪・中山太陽堂・奉天

全世界未見類例之

生殖器障害神經弱衰之

特效藥

專賣特准

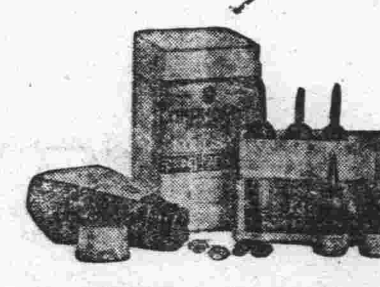

康阜爾萌

男女用用

人生以何物爲幸福非位高官貴之故也非財多家富之故也惟以健康爲幸福世間擁有鉅萬財產富比王者然因身体虛弱不能享人生無上之幸福夫婦和合之愛漸衰而起家庭之風波者不乏其人如欲享人生之眞幸福者務須保持身体之健康而得天賦之快樂永不失閨中之歡是爲緊要若夫靈藥康阜爾萌係據最近進步之阜爾蒙學說以特殊方法抽出各臟器阜爾蒙用之製成含有阜爾蒙之最適量醫藥學界諸博士均經試驗皆稱揚其功效之絕大歐美醫藥界推奬不措之高貴藥本藥有粉片液三種醫師使用注射液一般人可用片或粉藥其用量適宜其功效卓著因生殖器發育不完全生殖機能障碍性的神經衰弱等常覺不滿自增煩惱者服之即得康復精力壯盛前後判如兩人自恨服用本藥之晚凡願享人生之眞幸福者無論身体之健不健請速服本藥勿疑勿誤

【文獻說明書送呈】（男用・婦用共）

【適應症】

生殖器發育不全　生殖器之發育不良、二次的性徵發現不全、不毛症、不姙症、無月經、

生殖器機能障害　早漏、夢精、遺精、陰萎、勃起力減退快感不良、不感症、膣痙攣等之疾患、

性的神經衰弱　頭痛、頭重、不眠、記憶力、思考力判斷力等減退、歇心瘋、四肢及腰部之厥冷等之疾患、（男用・婦用共）

【包裝價格】

注射液	一管二㏄五管入	金五・〇〇
	同上一〇管入	金九・五〇
藥片	六〇錠入	金二・五〇
	一八〇錠入	金七・〇〇
藥粉	三〇瓦入	金三・二〇
病院用	注射液 五〇管入・一〇〇管入	
	粉末 一〇〇瓦入・二五〇瓦入	

製造元　國際何爾猛研究所　大連市浪速町一四七

總發售處　日本賣藥會社　奉天、哈爾濱、出張所

特約店所在地　大連、旅順、金州、皮口、瓦房店、營口、海城、鞍山、遼陽、奉天、撫順、安東縣、鐵嶺、開原、四平街、昌圖、公主嶺、長春、吉林、哈爾濱、齊齊哈爾、其他各埠著名藥店全有代售

最新型天威牌燈泡

（二重螺旋纖條）

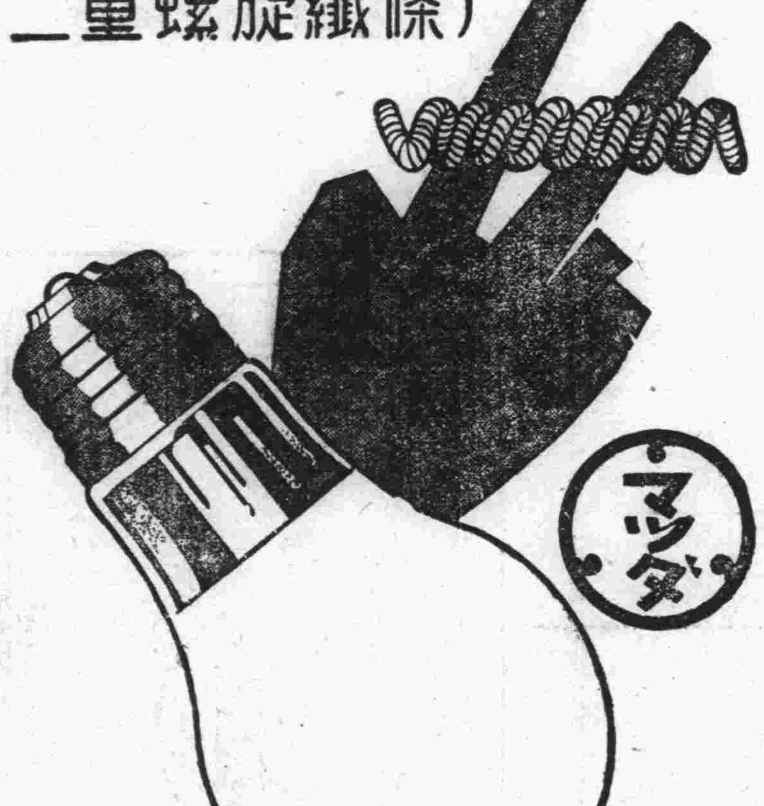

最新型天威牌電泡

二層捲線的電泡

同量電力增光二成

元製造

東京電氣株式會社

在滿出張所

大連・奉天・新京・哈爾濱

結核

疾患注射劑

ヤトコニン

亞託康寧

頸部淋巴腺結核

小兒腺病質疾患

本劑之根據日本京都帝國大學教授舟岡博士之研究―於結核病竈内呈自然治癒機轉的石灰沈着之理論―而製成最新結核治療之特效注射劑也。

用法　隔日一回於、皮下注射之但每人至少務要繼續注射三十回。本劑、吸收容易、無何等副作用。

包裝　小兒用　五管、三十管裝　大人用　五管、三十管裝

各埠大藥房均有出售

總發售處　株式會社　塩野義商店　大阪市道修町　奉天駐在所松島町二丁目

徹底防疫……撲滅虎禍

由奉天醫大應援下 決實施防疫注射

虎烈拉有蔓延慮決從事徹底豫防 大連署防疫陣益强化

大連向稱淸潔衛生之近代都市。每年各地時疫傳播。而連市卒賴當局預防有方。幸皆未被殃及。當今夏徂秋。香港。上海。塘沽。各地相繼發生虎烈拉惡疫後。衛生當局以恐由海路傳染。受其脅迫。早已着手豫防。詎事竟出人意外。自香爐礁漁夫患染虎疫死亡後。惠比須町及入船町繼續發生患者。一時頓形緊張。各警署連日不眠不休。努力豫防。除在發病區域杜絕交通。消毒以防傳染外。更於市內各處散宣傳單。强制施行注射。前昨兩日已無患者發生。此蓋即其功效焉。玆續誌大連署及旅順署徹底情形防疫如左。

大連署之霍亂症預防對策。四日午後八時十五分由滿鐵鳩號列車到連之奉天醫大病院邀來防疫醫四名應援。並有防疫監吏十名共增員十四名。由五日起於該管內之必要場所施行預防注射。徹底施行。先對在逢坂町之藝妓。酌婦。女傭。從事員計三千九百五十七人開始注射。後對車夫收容所二千二十人。千代田作業所百六十五人。千代田町市場百二十五人。合計爲六千六十七人之豫防注射。由該署原有醫官並應援者分爲四班實施注射其他如大連舞場並其他各組合均行自發的注射。以當此時節。對所有之從業員亦然。入船町之防疫地帶四日施行檢病之結果並未有患者發生但仍在警戒一帶之中並有由三日起全市各病院齊起施行之預防注射。以免費注射云。

對各學校防疫 決再施行注射

旅大兩地一律施行

大連市各機關。刻下分別嚴防罹亂病傳染。近頃成績良好。今後或可免患者再生。但當局爲謀澈底杜絕計。豫防工作仍不稍忽。關東州廳學務課惟恐學童染患該病。爲防患於未然。擬定最近通告學校。施行注射。旅順及大連兩地各公學堂。普通學堂男女學童一律注射。日期最近即可決定。醫師公學堂側有學校之醫。普通學堂側由州廳指定派遣。並命屯駐在公醫云。

旅順同時防疫

散放傳單促市民注意

大連市之各關係方面刻正積極豫防虎烈拉。旅順亦鑑及惡疫蔓延之可畏。以警察署及市役所爲主休。散布如左之注意宣傳單。以喚一般市民注意。

▲飮水須煮沸後方可使用

▲生魚類絕對不可使用。尤以生魚片最爲危險。

▲每日須食梅干。

▲須注意作有規則之生活。鍛鍊身心。防止過勞。

▲撲蠅。便所及厨房附近勵行清潔。

▲若疑罹病。須速請醫生診治

▲大沽。天津。大連等處旅行務須避免等等以日滿文促起注意云。

李鍵公殿下

昨日由連搭輪還幸

御滯連中之李鍵公殿下。五日午前十時三十分乘自動車由御州旅館（大和旅館）啓駕。對沿道排列恭送之市內各學校學生。一般市民。悉賜舉手禮。駕到埠頭。入烏蘇里丸應接室。對恭送之松岡滿鐵總裁。御影池州廳長官。大村滿鐵副總裁。米內山民政署長。白石州廳內務部長。小茂大連市長等。皆致有謝詞。由屬從。護駕登船頭甲板。由官民名士。國防婦人會。市內各中等學校學生多數歡送。自十一時啓碇。就返國之途云。

◇寫眞即抵埠頭時攝影

州廳及教育會 補助研究學科教授

以資獎勵啓廸學理

關東州廳學務課暨南滿教育會南部會爲提倡管轄各校教師研究學理。俾貢獻於教育界起見。對每研究者補助一部經費。公學堂暨小學校。中等學校教授。最近數名研究學科。兩當局爲謀獎勵。日前已分送補助金。氏名列後。

△尋常小學校低學年修身科大連日本橋小學校長樋口茂。

△尋二三年算術實際指導。大連常盤橋小學校長（算術科座談會代表）北里淸人。

△歷史教育鄕土史之實際研究。南滿教科書編輯部員喜田瀧次郎（以上南部會補助各人一百元）。

△教材映畫（十六米撮影膠板）大連聖德小學校訓導松尾忠風。

△野外植物研究。大連光風台小學校訓導伊尾外次郎並佐藤恭（補助六十元）

△現代中國語運動史綱。金州城南公學堂教諭飯島宗範（補助八十元）。

△滿洲產昆虫（膜翅類）之研究。大連第二中學校教諭成定五郎（補助一百元）。

以上由州廳學務課支予。

普埠會屯防護團 實施演習

普蘭店會屯防護團。爲防空襲。已定期於本月七日午後一時起至同日午後六時止。假普蘭店警署附近實施各團綜合的防空演習。同時對於指導上刻已聘請大連防護團本部鍋島主事及大島中佐赴現場作指導官。故二日定於當日即赴普云。

滿洲工藝協會 開工藝展

滿洲工藝協會。定本月七日至十二日（五日間）開工藝展覽會假址常盤町三越百貨店內現正準備中。開會期中除講演外。並予褒賞。以資獎勵。講題如下。

一、谷內技師講演會「關於工藝產業之振興」　十月七日　午後七時　於大連商工會議所

一、展覽會出品褒賞授與式　十月八日　午後二時　於三越社交室

一、審查報告並懇談座談會　同　八日　褒賞授與式終了後續行開催

繁華街白晝之咄咄怪事

離奇無形盜案

貴金屬商被盜損失六千餘元 不露痕迹殆女盜所爲歟

月之四日白晝。市內浪速町百三番地貴金屬商營口近江洋行。突然發生怪盜案。事經該行店員木曾好典（年二十六歲）者。於其室內左側陳列架內發覺。至午後九時頃。查點其處之寶石鑽金鐲三十六只。珍珠鐲金鐲八只。合計爲時價六千七百餘元。均行盛於一小箱中。不知何時被怪盜竊去。至發見後該店員等於驚慌之下。急行據情報告於浪速派出所。而該派出所以事出奇離。爲近來所有之怪盜事件。乃急報告大連警察署司法係。該係據報當即派員至現場檢証。但以所有店員。均不知犯人爲誰。並不記憶人相。以故此項怪案恰似入五里霧中。該署對此搜查上亦無何根據。無從着手。但滿日刑事等以事關巨賓。雖如大海撈針。亦所不辭。查所失之寶石眞珠金鐲鑽子等均爲最高價品。計共五十四件。在向來以午後閉店時均裝入金庫中。至午前八時開板時。仍出而陳列之。向即如此。故對此項盜難已發生推測。或在午前九時至午前十一時之間。蓋其間代理營業者之玉尾二郎因事外出。只遺有店員三名在屋。於以上所謂之時間中來有女客十餘名時期。抑在該女客來時未及注意。不乘隙被竊。亦未可知。且在該陳列鏡箱之縱橫門被啓開有一尺四寸許之孔。並將貴金屬之裝匣一併竊去。裝匣分爲六段。每段九個。共計五十個裝入內云。

作案巧妙 無迹可尋

店員有嫌疑？

浪速町百三番地白晝發生之怪盜案失主營口近江洋行對於該項怪盜案卒莫明其妙。大連警察署司法係大事活動。努力搜查。經過一晝夜。至五日午後三時。尚無何消息。並未搜得贓品。乃重行在被害處檢查。在其室內之玻璃櫃中。並無指紋可尋。搜查頗感困難。被害之現場毫無形跡。而主人玉尾二郎（三十六歲）及店員五名、因有二店員因事外出。只有三店員在櫃。或乘主人玉尾外出乘機入內竊取者。抑或洞悉其中情形者所爲。據店員稱。當時曾有十餘名女客人入內。未及注意。或即爲所竊。亦未可知。然店員中亦有可疑者。其所竊之行爲如斯。則在搜查偵查上甚爲棘手。該案發生後。當即照會大連稅關各地搜查。但查竊盜似仍匿伏於市其內。又該店於八月頃。曾發生竊盜一次。計失去錶一隻。眞珠一枚云。

柑橘之輸入滿洲 決以大連爲中心

笠原批發市場長歸連談

上月二十一二十二日兩日間。大阪府立實業會館開催之本各府縣柑橘出貨理事會。協議本年度向滿洲出送之柑橘等事。本市大連卸賣市場長笠原氏曾往出席。於五日乘入港之黑龍丸歸連談云。柑橘出送理事會之開催。各府縣關係代表者約有二十名出席。議論昨年之柑橘類對滿出送統制問題。本年爲謀此統制之强化交換種々意見。嚴重協議。大体柑橘類於十一月中旬即可開始對滿輸出。經由朝鮮或大連。對本年大連集中主義前提前之方策亦行協議。聞昨年對滿出送總額約九十萬箱。其中經由大連者五十萬箱、其他經由朝鮮。本年預想出送百八十萬箱。其百二十萬箱有經由大連之希望云。

滿鐵社員醵金 獻納輕爆機兩架

並對將士分贈雜誌

滿鐵社員會招開之滿鐵社員愛國運動委員會。前經種種協議。其具体案於調查研究中。已於三十日由本市役所員會發表。決定全社員醵金十六萬元。購買輕爆機二架（每架八萬元）分獻納與陸海軍。其外對前線皇軍並社員購與古雜誌。上記兩事待九月之役員會提案作最後決定。此外尙有社員消費生活愛國運動。現下處此非常時期。對於社員之個人生活亦必促起消費生活之覺醒。以從來的利生活合理化的範圍一步前進。以此戰時之今日即爲消費之革新。目下即有實行之必要。即在自動上之瓦斯淋亦有節約之必要者。對歡迎送並節酒節烟。以各該地物件爲士產。期於徹底。並於新聞上實行宣傳愛國消費運動。揭載論文。並消費組合之包裝紙皮上亦實行宣傳工作。在前線之友軍及滿鐵社之慰問。以舊雜誌等事行半年之計劃。在每朔則每月必須寄附於各該管下聯合會

北京料理 登瀛閣 電話 (3)1710 (3)4253

基靑體育部例開 全滿籃球錦標賽會

定十七・廿四兩日比賽

大連日本基督敎會休育部主辦第十三次全滿籃球決賽奪標大會。日期決定本月十七。廿四兩日間。十七日第一次賽大學專門學校及一般。廿四日第二賽爲男子中等學校。場所擬在中學校健身房。刻尚未定。報名至十一日截止。報名費金票兩元。十三日午後五時假該會應接室開主將會議云。

足球循環賽甲組 工華寶星爭霸戰

2：1工華又復飮恨

大連足球聯盟主辦之秋季循環賽第二十日。甲組工華戰寶星。於四日午後五時十五分。假大連運動場裏舉行。本場爲工華隊或敗關節。該隊前曾一敗於赤十字。今番藉人馬齊屆之際。如勝寶星。再敗滿鐵軍。王或成可有望孰料又以二比一敗於寶星隊。冠軍之野望已成泡影。玆將戰蹟略誌如次。

▼前半　由小林氏主審之下。巡邊員爲郭景樹。劉開信。兩軍接戰。寶星隊先蹴。二十分前寶星隊面西向日。屢遇險球。工華隊良機失盡。於前半終了前五分鐘。被工華夏樹福蹴入一球。而開紀錄。未幾前半遂行終了。

▼後半　雙方移陣再戰。未數回合。寶星輔邊楊進增奪還失城。比數遂成一比一。此後工華隊儘刀進攻。但因合作力欠佳。屢屢未克攻破重關。雖長蹴叩門數次。亦難中命。時工華環攻寶星。後衛空虛。寶星一球長蹴。數前鋒直蹈黃龍又陷工華一城。時最後三分鐘也。大局由是而定。以二比一工華餘飲辱。玆將兩軍陣容錄下。

▲寶星隊　王贊瑛　鄭重洪　譚希孟　吳利可夫　李長忠　朱彩春　哥米尼兹克　楊振增　吳利芝爾　陳維金　李顯庭

▲工華隊　張吉良　段全圖　朱俊春　郭文財　王寶山　夏樹福　高恒福　朱秉章　安邦有　于蔭棠　朱長英

爲防汽車肇禍 決禁散行街頭

州廳近將施行新制

大連市之汽車業。爲使營業並乘車者雙方之便利。前曾進一步施行米度制。大連汽車界已均行使用。乃關東州廳保安課於最近又行研究。爲防止交通事故。並節約瓦斯淋油。以及向車行以電話僱車增費之廢止。並嚴禁汽車散行於街頭爲方針。最近有運籌實行之計畫。此項嚴禁之時。則向有在街頭重要地點所有停車不足於用。乃另行增加在駐車場之車輛。同時並在市內各重要地點新設駐車場所。以謀營業者並乘用者雙方便利云。

各會屯果樹業者 獻蘋果慰軍

大連民政署管內各會屯之果樹園業者。鑑及當此時局。爲慰問前方將士起見。由各方面而之呼應。各果樹園業者一致以萃菓慰向。今各會屯業者前後報到民署殖產係。各獻慰問萃果。不日即可全部收齊。輸送前方慰問云。

無線電放送（十月六日）

午前

六、二五（東）新聞
六、三〇（全滿）無線電体操　入港船之通知
七、四五（全滿）晨之音樂
八、二〇　氣象報告
八、四五（新）建國体操
九、一〇（新）學校講演
九、三〇（東）經濟市況
一〇、〇〇（哈）家庭講座　宮原林
一〇、二五（哈）菜單
一〇、三五（新）家庭目錄
一〇、四五（全滿）滿語經濟市况
一〇、五〇　公設市場行市
正午（東）時報

午後

〇、〇一（奉）晝間演藝
〇、三〇（東）新聞
一、一〇（全滿）滿語經濟市況
一、二〇（新）滿語新聞
一、三五（奉）滿洲演藝
三、〇〇（全滿）經濟市況
四、〇〇（東）新聞
四、五〇（全滿）滿語經濟市況
五、〇〇（新）滿語新聞
六、〇〇（奉）兒童時間
六、二〇（全滿）兒童新聞
六、二五　英語講座
七、〇〇（東）新聞　告知事項
F、D魯伊斯
七、三〇（新）趣味講演　華北見聞記　梅島昇
九、三〇（東）時報　新聞　新聞解說　告知事項　職業介紹事項　明日之目錄氣象報告　番組發表
一〇、二〇（新）新聞再放送

齒痛治療　齒列矯正　濃漏外科　技術補齒

岡崎齒科醫院

齒科醫師 岡崎武雄　技工師 岡薰蘊芳

大連市沙河口巴町八六番

肺活

漢藥新近發明每盒國幣貳圓四角

此藥專治男女各種肺病肺結核肺膜炎肋膜炎急慢性肺管枝炎肺尖加答兒婦女虛病乾血癆病咳嗽咯痰吐血氣短心跳發燒麻冷兩肋腔疼面黃肌瘦四肢虛乏頭迷出汗口乾喉癢胸口脹悶飲食減少消化不良腹疼瀉婦女經血數月不見或見時太少以上之症隨症用引

保坤齡

此藥專治婦女虛病各種癆病如見咳嗽者必服肺活每盒國幣貳元四角面色黃白肌肉漸瘦四肢虛乏懶動胸口脹悶頭迷頭痛發燒麻冷腰疼腿沉小腹有病塊攻疼經血不調數月不見或見而太少以上兩種係專方配成如有患病者已經調治不見效時請服本藥外埠購藥可用小匯票寄來立即郵藥製藥所奉天小南關下頭合興福胡同路南

寶春堂

發明藥人 趙景春際三氏

代售所奉天鼓樓南路東歐美大藥房本所備有肺病肺癆說明書如欲索閱交來郵票四分立即贈上

下奶良藥　歐美自生乳

母体健康兒肥胖　失乳兒瘦母焦憂　服用歐美自生乳　服後乳下如泉流

每瓶壹元外埠不郵　奉天大南門裏　歐美藥房　NO2

電氣鑄鋼部增設

合名會社 大連鑄造所

大連市三春町拾四番地　電話 長（三）三七七一番 （三）三七七二　振替大連四二〇〇番

要目　高級鑄鐵管・瓣類・車輛品・線路用品・諸機械製作修繕・

招生

◎入學最好的機會

◎學費練車費共一個月 金貳拾五圓也

大連自動車技術員養成所

大連市山縣通二十二番地　電話二八九三五番

美麗的鷹　霧立登 主演

利比亞白騎隊

現在又是我們對沙漠戰、必有抱多大關心的時期！

沙漠濛濛！在利比亞沙漠彼方、燦爛光輝的意大利三色旗下、爲祖國愛而起之青年熱血戰士、在沙漠悲狀的殉國譜、「白部隊」的衝鋒戰史、

權三和助十

日本劇界泰斗伊丹萬作、將岡本綺堂原作、用幽默的筆法、描寫爲江戶長屋爆笑合作明朗片

主演　小笠章二郎　鳥羽陽之助　花井蘭子

大連市磐城町 日活館

新的服裝選擇處

唯有奉天日站布路洋行

標準流行時裝衣料法國花素絲絨英產花呢素呢一律新運高貨薄利參觀隨意

印度商 布路洋行

奉天浪速通十番地

新到新品之秋冬服料

出品家傑布蓀・司丹頓

出品家乃爲英國著名之大公司而各種服料又爲該公司之拔萃特製品復經敝店嚴格之選擇「物質特別優良」「格式尖端新穎」非敢自誇稱爲珍品誠不爲過耳參觀惠顧極表歡迎

大氅料・套三服料豐富

大連市奥町　瑞康百貨店洋服部　電話（二）六九五六番

冀東專頁

秋雨連綿禾稼減收 又降如卵之冰雹
菓品多被砸落流滿溪谷 損失至鉅農民叫苦不迭

【遵化】本年春雨調和。禾苗菓品。發生均爲暢茂。惟因夏期天公不雨。以致禾苗枯萎。入秋以後。又霪雨連綿。日久不見陽光。因而五谷生芽。致收成無形減少。惟長城線附近。梨栗紅菓核桃等各種所結之菓品。頗稱豐足。不幸月初以來。天際忽然狂風暴雨。交相襲來。繼則冰雹尤降。其大者如卵。小者如豆。各種菓品落多被砸落地。順水流去。及至雨過天晴。則山河兩岸。人民爭往撈取被沖之菓品。其他如玉米。糠子等。撈獲者亦不在少數。據事後調查所得。則自沙波峪以西起。至喜峰口止。爲均爲被災地域。損失之鉅。爲近年來所未曾有也。故一般業林之農民。皆呼苦不迭云。

縣長赴唐會議 日昨歸任

【遵化】冀東政府。召集各縣縣長會議。本縣長孟昭興氏。亦行躬親參加現已會議告終。該氏於日昨歸返本任。惟今後一切縣政。當有一番振刷。

村主榮陞特務機關 各界不勝惜別
上命難違惟有聽之而去 新舊交替定於月之一日

【遵化】縣府顧問村主正一氏。自滋遷視事以來。無善不舉。無惡不除。關於一切應興應革事宜。力謀向上。堪稱指導有方。愛民如子。實現親善之精神。及東亞和平之主旨。並秉性公正。作事認眞。治化我邑。感染殊深。故近使爲官能廉爲民能順。德聲載道有口皆碑福星所被萬家生佛。不愼冀東政府近奉電令。榮升特務機關邑中紳商各界。聽聞之下。如失所怙。攀轅臥轍。熱誠挽留。無奈上命難違。一般人民大失所望。但依戀之情仍極懇切。對此本報分社長親亦往縣府晉謁。與之懇談一切。據云余本無才無德。過蒙如各界推愛。私衷亦不勝留戀之意。好在暫且離去則相見新顧問龜山俊道氏爲人極熱烈誠懇比余尤勝强多矣。造福地方。則更有過無不及也。聞廿九日滋遷定於十月一日舉行新舊交替式云。

南綏郵局辦理生命保險 更換儲金簿月底截止

【臨榆】南綏中郵政局定自十月一日起。特開辦生命保險業務。保險手續簡便。納費低廉。而保金所得非常優厚。各界人士均可加入。以資保障生命。而維年老無金之苦。又該局郵政儲金簿更換日期。月底即行截止。特於昨日通告各儲戶。迅速更換。勿存觀望。以免逾期失效云。

令報騾馬數目

【樂亭】本縣府訓令警務局分所實行調查騾馬數目。各鄉現已先後將實有者。報局矣。

陶隊長訓誡士兵 不准欺凌百姓 及妄干政治
如有貪利忘義之徒 一經告發定必嚴懲

【臨榆】駐防撫寧之保安第五區隊長陶景文以保安隊負責保境安民不應妄干政治。更不得藉勢凌人。深恐部屬官兵。不顧是非。貪利忘義。違犯紀律。特對所屬發出訓誡文。以資警戒。原文如左。查塘沽協定。我冀東保安隊乃始產生。考厥立場。惟一職責。端在保衛地方。安慰民情。凡我駐防各縣官兵應與地方百姓。一休同心。相五提携。乃爲正當途徑。聞有駐防各縣官兵。昧於時宜。擅作威福。視百姓無足輕重。魚肉蹂躪。無微不至。傷全休之榮譽。遺百姓以詛咒。言之可慨。茲特藉日相約。凡我親愛之官兵。當能休諒余之苦衷。視百姓如家人父子。不妄加擾。對於地方政令。不妄加置議。以避軍人干政之嫌。負責衛民。忠心聽命。倘有不顧是非。貪利忘義。挾勢凌人。干涉地方。一經告發檢舉。本區隊長愛人以德。不特不加袒護。定行執法以繩云。

李站長召各鄉長開會 成立鐵路愛護村

【臨榆】北寧路山海關站長李德周氏。以鐵路爲交通樞紐。於此非常時期亟關重要。特發起成立鐵路愛護村。以資聯絡保護。昨日在該站召集沿路各鄉鎭長開會。研商一切辦法。昨已函知縣府。轉飭各鄉長屆時出席與議云。

商會主席呈准冀政府 撥借鉅欵
派李委員採買 在津購妥面粉四千餘袋 日內可運到唐救濟民生

【唐山】本市商會主席吳杞其氏爲調劑市面救濟民生起見。前曾呈請冀東政府。撥以貸欵。派員向外埠購買大批麵粉。運來唐山。低價出賣一節。早誌本報。茲悉政府業經批准。由財政廳撥貸欵洋三萬元。領出後。當公推商務委員李廉堯。赴津採購。於十五日成行。在津購妥面粉四千餘袋。現已將起運手續。辦理完竣。該項面粉。日內即可到唐。價格較唐同等麵粉。每袋能低三二角云。

冀東政府 召開參議大會

【唐山】冀東防共自治政府在唐成立數月。庶政畢舉。兹爲尊重民意。推行自治起見于十月三日。召集全區域縣市關於冀東政府參議會。特定參議員等。舉行第一次大會云。

舉行慶祝戰勝大會 「參加人員徹夜熟練」

【唐山】本市各界爲慶祝戰功。定於十月十日。在新車站西廣場舉行盛大聚會。本市商會。因處於主辦地位。特派定專人。到場辦理一切。如搭蓋席棚。戲台及休息所。他如懸旗結綵等事。以及覓工備料。致連日頗爲忙碌。迄昨日已完成太半。三十日可全告工竣。本市各界籌備參加大會遊藝組之演員等。均於漏夜熟練。以期屆時。一顯身手云。

孫局長注重路政 召集各關係人員
作成具体研討消患於無形

【唐山】警務局長孫世榮氏。近以北寧路鐵道。橫唐區統制委員會成立後。除警鄉民。認眞聯合。看護鐵道交通。頗收實效。孫局長以身任該會副委員長之職。職責所在。自不容稍有疎懈。故每於開會時。必諄諄以愛護鐵路公路維持交通是告。茲聞孫局長爲進一步而收實效起見。將於近期內。再召集有關各村警團人員會議。對保護鐵路公路辦法。作成具体的研討。期弭患於無形云。

衛生所預防秋瘟

【臨榆】山海關衛生事務所役。對於衛生事宜。亟爲認眞。每日全体職員加緊工作。該所所長李成材氏以。目下時當秋冬。居民倘不注重衛生。亟易染患赤痢泄洩等症。頃爲防止秋瘟起見。特備有大批疫藥品。爲市民義務注射云。

日軍通過唐山市 則鮮民輪流招待

【唐山】自中日戰端發起後。日本皇軍勇士進征。大部經由本市通過。本市日鮮商民。爲慰勞皇軍勇士計。組成支應耶。由日鮮居留民會支派。按戶輪流掉換。日夜招待。併備茶菓應用物品等。車抵到時。歡迎鼓掌及皇軍萬歲之聲不絕於耳。慰勞祝勝之况。發揮表現十足。兼之冀東政府派遣員。迎送慰勞。每次軍事抵站。皆有一番極盛狀况。誠空前少見也云。（鶴）

池長官軫念民艱 粮租及附加各款一律豁免

【樂亭】現奉池政務長官佈告通令因通縣事變。人民流離失所。困苦已極雖未盡罹兵災然軍事之際。供應浩繁。池政長官軫念民艱。將二十四年份。粮租及附加各欵。一律豁免。通令佈告矣。

歌妓玩弄鄉愚 情形殊可憫

【蘆台】寧河縣蘆台鎭向有花書館。其館歌女裝飾時髦。態度妖冶。極盡摩登之能事。是以引誘本鎭紈袴子弟。及各鄉稍有資産之青年。如狂蜂浪蝶一般。該歌子逐日以唱評劇蓮花大鼓爲名。其實似別有意圖。每唱一段。各歌女即分頭手持小籮。向各聽客面前收錢。其老成練達之輩則給銅元數枚了事。至一般紈袴與鄉間青年子弟面前。則大施其溫柔手腕。多方調笑。眉目傳情。想該農子。終日埋首鄉下。辛勤於田畝之間。如何嘗過此等滋味。開開此種眼界。一聞粉香脂氣。覺身入天台。亦未必有此樂趣。因之心花怒發。神情怳惚。乃歌女等。即乘此迷離之際。以要笑爲詞。即將其衣袋內所裝之零錢角票。悉數掏去。鄉愚們不獨不以爲寃。反以爲美。想鄉下農民以汗血換來金錢。在此不知其子在此迷魂陣中。隨手千金。然殊不以爲憐惜。而況當局者迷。旁觀者淸。該歌女此種伎倆。豈止有傷風化。實亦近於巧騙。想有地方之責者。不悉知乎否云

士紳蕭玉瑞 當選鄉長

【樂亭】縣南街鄉長楊作亭於上月逝世。鄉長關係一鄉至重且鉅。豈容久懸。乃於（十八日）。縣府派郭指導員。在鄉公所改選鄉長。結果蕭鶴軒五票。周覲堂三票。蕭蔭亭一票。蕭蔭章一票。蕭玉瑞七十八票。當選鄉長矣。查蕭玉瑞。係前淸秀才。家道殷實。而性好義。無論街中發生大小事件、莫不力爲排解。以是鄉黨稱贊。南街得如此鄉長。將來必有一番新創設云。

棉花上市 價漲無已

【樂亭】節前集日。即見棉花。每百斤價在十二元。近兩集棉花。竟漲至十六元餘云。

天氣冷熱無定 雜災流行

【樂亭】近來天氣冷熱無定。冷則穿棉覺寒。熱則赤臂尤炎。以致大人患頭暈者。及吐瀉者。十有六七。小孩患腹痛痢疾者。十無一免。幸未危及生命云。

大阪商船定期輪船

○開往門司神戶廣島大阪 午前十一時開
大連丸 十月六日
黑龍丸 十月七日
烏拉爾丸 十月九日
青島丸 十月十日
吉林丸 十月十一日
扶桑丸 十月十三日
奉天丸 十月十四日
熱河丸 十月十五日
鴨綠丸 十月十七日
烏蘇里丸 十月十九日
○開往三角鹿兒島那覇 貴州丸 十月十八日
○開往基隆高雄（不載客） 每月三回
○開往天津（不載客） 每月七回
○開往橫濱（不載客） 每月五回
○開往美國（不載客） 每月二回

大阪商船大連支店 電話二、一一五一番
奉天出張所電話三、四〇八九番
新京出張所電話三、二二一六番
哈爾濱出張所電話七、一〇一番

日本國際觀光局
大連市伊勢町（船票發賣所）
滿洲旅館協會電二、三六三八
大連伊勢町觀光局電二、五五五四、七〇三四番
營口觀光局沙河口出張所 電話四九五〇六番
營口觀光局 電話三七六番
撫順觀光局 電話三五四番
奉天觀光局 電話七九一番
新京觀光局 電話三三九番
哈爾濱觀光局 電話四七八番
○船票發賣所 專辦各事運輸

國際運輸株式會社
大連市山縣通二一二
大連支店 電話二、三一五一番
何賬房 電話二、六二八三番
代辦所電話長二、四八〇二番
奉天、營口、安東、沙河鎭、鐵嶺、開原、四平街、鄭家屯、洮南、泰來、通遼、新京、下九臺、松花江、伯都南、松樹、驛成堡、哈爾濱、傅家甸、一面坡、鄭滿溝、昂昂溪、安津、龍井村、局子溝、天津、青島、上海、海參崴、釜山、草梁、抗營、大邱、仁川、泉城、平壤、義州、元山、草廠、城興、清津、會寧、北上、赤峰、隆關鎭、基雄、台灣、釜山、東京、神戶、支店 關船車聯絡運輸、貨物左開各支店發行貨物引換証

大連汽船定期輪船
○開往天津（塘沽止）
濟通丸 十月六日後五時
天津丸 十月八日後五時
長平丸 十月十日後五時
○開往基隆高雄
山東丸 十月十一日後五時
山西丸 十月廿二日後五時
○開往敦賀伏木新潟
河南丸 十月六日後五時
河南丸 十月廿四日後五時
○開往壺蘆島（船客搭載）
龍平丸 十月六日
龍平丸 十月十日
大連汽船株式會社 電話代表二、七一三一番
事辦客事運輸（大連敷島町）

永和公司 電二、七二七五番 二、七八六八番
大阪神戶航路貨取扱店須磨町
澤山商會 電二、五三六五番 二、四六八一番
臺灣航路貨客取扱店（大連敷島町）
丸二商會 電二、八八八八番 二、四二六四番 大連市伊勢町
國際觀光局 電話二、五五五四番

惠通行輪船行輪
○開往芝威仁 利通號 十月末定
○開往芝罘 昌平丸 十月末定
○開往門宇廣尾 照國丸 十月末定
大連市加賀町 惠通行 電話二、三八五一番 二、六一一八番

日清汽船大連行輪
○開往青島上海廈門香港廣東
大阪商船株式會社大連支店 電話二、一一五一番
大阪商船貨客事務所
國際運輸株式會社 大連支店司賬房 電話二、三一五三番 二、六二八一番

近海郵船大連行輪
○開往長崎鹿兒島 淡路丸 十月十五日
○開往橫濱 勝浦丸 十月十六日
○開往基隆高雄 岩手丸 十月廿四日
○開往天津（塘沽） 勝浦丸 十月十二日
○開往營口 北斗丸 十月十三日
○開往鎭南浦仁川 岩手丸 十月十七日

朝鮮郵船大連行輪
○開往仁川博多長崎三角鹿兒島 櫻島丸 十月八日
○開往仁川 會寧丸 十月未定
以上各船出口日臨時或有變更

日本郵船出張所
水路圖誌海圖販賣所
古那德白星汽船會社船客業代理店、近海郵船株式會社大連代理店、朝鮮郵船株式會社大連代理店、
電話二、三七三九 二、六七一二 二、七八四六 二、五九四二番
代理日本郵船出張所貨物整理事宜 大連市敷島町

阿波共同汽船行輪
○開往鎭南浦正午 第十八共同丸 十月十日
○開往仁川鎭南浦前十時 早隆丸 十月十七日
○開往天津 早隆丸 十月十一日
○開往仁川前十時 三十六共同丸 十月十五日
○開往塘沽 第三十六共同丸 十月八日
本社代辦山東鐵路及鐵路各種運輸一切事務
大連市山縣通 阿波共同汽船會社 電話長二、五〇〇一番 二、六八九一番
日本國際觀光局船票發賣處 大連市伊勢町電二、五五四番
丸二商會 電話二、四二六四番 五八八八番

政記輪船行輪
○開往安東 有利號 十月十日
○開往芝罘 厚利號 十月未定
大連市監部通 政記輪船股份有限公司 代表電話二、四一四一番

漫癢之皮膚病 疙疽・潰爛・錢瘡 鵝掌風等一回試之

皮膚恰創

（皮膚チヤージ）

滲透療法之威力

不污不沾不痛而速有神効的顏面手足指間股間如生漫癢時或患鵝掌風股間發燒錢瘡小兒爛瘡、泡爛、凍傷等類以及面皰斑點、刮臉後風腫、白斑蘚全身痒、挖疳等等荒腫熱挪等均有奇効。外用藥効力之良否無論何誰均能一日明瞭故不得有虛僞也、新試用一瓶而評判之、定價金二角三角五角一圓全身用大瓶五圓

東京神田花房町 株式會社 山崎帝國堂 振替東京一四六七番 各地有名藥舖均有出售

▲滿洲代理店▲ 大連市浪速町 奉天市加茂町 哈爾濱八站南馬路 日本賣藥株式會社

新明星出現！ 光芒逼人 觀衆翹望

滿市同聲贊揚!!!壓倒一切明星

新世紀電影院

▷陽曆十月六日映四天　電話（三）二九三六番◁

十字街頭

▶是現代青年男女失學失業失戀三部曲。是現代社會痛心痛骨痛情的三重奏◀

新的恩愛　新的技巧　新的人才

（突新猛進女明星●新典型的小生）

主演 白楊 趙丹

十字街頭裡的兩個出奇人物

◆◆◆◆◆◆片中的特點◆◆◆◆◆◆

住在同樓的一對青年
男女他們中間只隔了
一層薄薄的板壁……閙
出了許多使你忍不住
要笑的趣事……怎教你
不思春……怎教你不重
情怎教你眉不飛色不
舞怎教你膽不驚神不
符

一九三七年新片 明星公司大貢獻

□新的畫面！
□新的結構！
□新的對詞！
□新的樂譜！
□新的思想！
□新的創造！
□新的技巧！
□新的攝製！

合映明星實寫千載難遇之電影皇后

胡蝶女士 與 潘有聲先生

舉行文明結婚典禮攝影完全有聲請觀衆萬勿失此良機是盼特別聲明

特別聲明
本院所出之臨時優待券六七號兩天無效八號照常通用諸君多原諒？

時間表
平素午後一點半開晚十一點半止！
禮拜過節午前十一點開

價目表
樓座 五毛
池座 五毛
邊座 三毛
學生 三毛
小孩 一毛五